南華日報

本報創刊於民國十九年二月一日 （第三四四二號）

今日出紙弍大張

零售每份弍仙

集總理中山先生字

South China Daily News
49, Hollywood Road
HONG KONG
P.O. Box 368

香港荷理活道四十九號

督印聯修洲

電話：弍五六一二
電報掛號 有線電：五四七八 無線電：九八八五零
郵局信箱第三六九號

報費 本港 每份零售弍仙 每月暫收四毫 全年暫收四元
國內 每月壹元 全年拾二元（郵費在內）
國外 每月一元九毫 全年弍拾弍元（郵費在內）

香港政府特准掛號新聞紙類第一三六號

◁中國圖書印刷公司承印▷

社論

太平洋危機的發展

關於荷屬東印度之地位，上個月日美雙方均有維持現狀之表示。但是問題並不就此得到解決，日美衝突儘在發展，荷屬東印度遲早必爲兩國正式決鬥之導火線。

據路透社四日東京電，報知新聞相信西里氏（美國駐菲專員）及格魯劉正謀取日方重申一九二二年英美法日締結之四強公約。這裏可以使人想起在德波戰爭前夕歐洲也曾有過重訂四強公約的提議，並且有理由相信遠東四強公約的提議同樣的是遠東局勢緊張的標識。如今美國想要在太平洋恢復一九二二年之四強公約，等於英國曾經想要在歐洲大陸恢復一九二五年之羅加諾公約，結果必同屬徒勞。不過美國並不認眞要把太平洋恢復到一九二二年的形勢，這不但由於她知道這樣做是不可能，而且這樣做她也並不滿足。一九二二年的形勢是英美日在太平洋鼎足而立的局面。打破已往英日同盟的局面，可是現在，美國所要的是一手主宰太平洋的霸權，至於法國即無論在前一階段或後一階段，都不過是一個配角。這種演進在美國看來乃是她在第二次大戰中應有的發展。

那麼西里氏與格魯爲什麼要這樣提議呢？這不過是因爲他們不妨這樣提提議。在日美戰爭爆發之前，外交家的奔走就只是爲了要塡補這中間一段時間的空隙。即在日本方面，也以這同一理由而與美國交際。如果說這種外交活動有什麼目的，那麼它的目的并不在於重申四強公約這件事的本身，而是在於借此可以保持接觸，以爲測量衝突之程度，並調劑衝突之氣候，使之適應自己方面動手作戰的時機，如此而已。

這裏必須指出，日美關係與英德關係不同。在歐洲，採取攻勢的是德國，採取守勢的是英國，但是日本對美是採取守勢，採取攻勢的倒是美國。五月四日有田在日本國際會社演說，斥責日本國內輕狂分子高唱膺懲美國之高調，而力主調整對美關係。這很像張伯倫的語調，老成持重。但是我們不能因此就認爲日美衝突尚有消解之道，因爲在未來掀起太平洋的巨浪者將爲採取攻勢的美國，由不得日本老成持重的。日美戰爭看情形總是難免，逼成這場戰爭的將是美國，而先動手的將是日本。美國方面之宣傳，謂協約國軍隊在挪威之失敗已引起華盛頓官塲之焦灼，深恐協約國軍隊再遭一次失敗，則將促成日本對荷屬東印度之行動，而美國亦將牽涉其中（見路透社六日華盛頓電）。其實協約國軍隊在挪威之失敗所引起者並非美國之焦灼，因爲英法在歐洲的失敗將逼得她們在遠東討好美國，故美國如今並不憂慮這將促成日本對荷屬東印度之行動，却是在研究趁此機會要求英法同意美國將對荷屬東印度採取行動的理由，並且予以合作。但這機會還有拖延的可能，聯軍在荷屬西印度登陸之舉可以說明了英法還沒有予美國以便利的意思。今後我們還可以這樣推斷，每逢協約國在歐洲失敗一次之後，美國對日本就要更加强硬，而且美國爲了要强制英法在遠東做她的助手。

對於中國，遠東形勢的這種發展是很不利的，因爲日美之間再分割世界殖民地的戰爭不幸到來，中國將只有更加遭殃。但是我們必須有勇氣正視遠東形勢的這種發展，因爲有正視事實的勇氣，纔能有應付事實的智慧。

新世紀

（半月刊）

是一本研究國際政治經濟問題的唯一刊物

是一本內容紀載豐富言論公正的名貴雜誌

新到第二卷・第五期

論壇
國府還都期近
國際間的風暴
日本的經濟現狀
專載
大公報的和平條件
論中國農村經濟……張祖蔭
日法遠東關係的認識……陶景萬
中東鐵路之今昔……什維明
譯叢
經濟統制下的日本農業……東烟精一
北極地帶的戰爭……倫敦泰晤士報
不列顛門口的俄羅斯……Albert Vitou
一九三九年上海商業動態……John Ahlers
史料
列寧外交秘史（續）J. W. Wheeler Bennett
第六章「不是戰爭——也不是和平」

新到第二卷・第六期

論壇
中日的新局勢
美國對重慶的貸欵
蘇芬戰事結束
專載
中國書籍流美
戰時的國民心理……力菴
和平建國運動之理論體系……左希
中國農村經濟問題……張祖蔭
譯叢
日本政治之再建……馬場恆吾
美國意欲組織反共陣線……雷勁氏評論報
永久和平的基礎……Frederick V. Field
共產黨徒上了救生艇……John Herl.n
史料
列寧外交秘史（續）J. W. Wheeler-Bennett
第六章「不是戰爭——也不是和平」

●每期售價一律港幣五仙

●本報營業部代售

國際週報

第一期要目
今日的歐洲（圖解）
話說天下大勢……樊仲雲
第二次大戰的外交形勢……Ludwig Lore
第二次歐戰的經過……楊光正
歐戰大事誌……陳懷玉
美日通商問題……竹內謙三
和平應始於東方……Richard J. walsh
蘇聯在中國……Lincoln Hall
俄國的神秘……Leon Blum
莫洛托夫……曉明
芬蘭素描……徐正雄
聯俄容共與抗敵……樊仲雲
地圖一幅・漫畫十二幅

第二期要目
德蘇兩國勢力的消長（圖解）
歐戰四月的一篇總帳……樊仲雲
西部戰線上的德國……徐正雄譯
德國能支持多久？……Gunter Reimann
危機的認識……Raymond Leslie Buell
國際漫談……潘伯平
蘇聯侵略的第二目標……布施勝治
庫頁島的石油與外交……Mark J. Ginsburg
邱吉爾（國際人物速寫）……曉明
地圖二幅・漫畫十六幅

第三期要目
荷比兩國的危機（圖解）
歐洲大戰的新形勢……樊仲雲
斯太林在巴爾幹……Vera Micheles Dean
英德兩方經濟力的比較……Paul Einzig
在兩個戰爭間的日本……Miram S. Farley
締結新美日商約之必要……Walter Lippmann
納粹要人群像……曉明
斯太林的失敗主義……伍方達
地圖二幅・漫畫十七幅

第四期要目
北歐的危機（圖解）
解決美國關係的新方策……田村幸策
美國的東亞政策……The New Republic
歐戰與美國的觀測……鈴木文四郎
歐戰座談會（上）……張大年譯
毛澤東訪問記（上）……Edgar Snow
蘇聯是一個法西斯國家（上）……Vincent Sheean
土耳其在政治軍事上的重要……陳懷玉譯
地圖二幅・漫畫五幅

第五期要目
三十年來蘇俄西境的變更圖（解）
無條約時代的美日關係……Lindley M. Fraser 周景譯
德俄與經濟戰爭……Otto D. Tolischus
蘇聯對於德國的威脅……潘炎
共產黨人在法國
蘇聯是一個法西斯國家（下）……Vincent Sheean
毛澤東訪問記（下）……Edgar Snow
歐戰形勢座談會（下）……張大年譯
一週大事・國際大事日誌・地圖四幅・漫畫五幅

第六期要目
羅馬尼亞的危機（圖解）
歐洲的將來……清澤冽
歐洲的和平氣象……Wolfram Gottlieb
俄國與波羅的海……張大年譯
日本人的事變處理觀……岡田喜久治
事變的前途悲觀樂觀乎……田川大吉郎
所望於現內閣的……馬場恆吾
日本到何處去
事變處理的前途……佐藤尚武
國際大事日誌・地圖三幅・漫畫三幅

第七期要目
歐洲戰爭其將擴大乎（圖解）
蘇俄勢力在近東與中東的衝突……Albert Viton
歐洲戰爭的發展方向……張大年譯
斯大林的新政策……William J. Outlerdyk
蘇芬戰事形勢……潘炎
莫斯科的陰謀……Frederick I. Schuman
米內內閣的性格……周景譯
日本的重臣與元老……曉明
一週大事・國際大事日誌・地圖二幅・漫畫十四幅

第八期要目
弱小國家的滅亡（圖解）
二十年來的德蘇關係……John W. Wheeler-Bennett
論歐戰的戰略與戰術……Major Leonart Nason
斯太林的眞面目……John Gunther
說比薩拉比亞問題……徐正雄
韓立國民的政治體制……齋藤隆夫
事變的處理方向……清澤冽
一週大事・國際大事日誌・地圖二幅・漫畫七幅

價目 零售每冊國幣一角半　預定半年國幣三元半　預定全年國幣七元正

郵費 香港函購加郵每冊二分，半年二角半，全年五角。國外另加。

☆優待讀者☆ 本刊各期附有優待券，讀者將此剪下後另附一角，直寄上海郵政信箱壹玖弍柒號，當即寄贈「最新歐戰形勢圖」一幅，値洋五角。

國際編譯社編輯　新生命社發行　上海郵政信箱一九二七號

上海安芬氏創製

茄楠精

止痛散

上海安芬氏專治雞眼與及硬皮藥水 每樽四毫 暫收弍毫 各藥房均有發賣

日外省將訓令駐英日大使
準備日英商務談判
格魯與日外相繼續談判遠東問題
維持荷屬東印現狀英美法均同感

（路透社十四日東京電）據半官消息．日外務省不久則訓令駐倫敦之日大使．與英當局開商務談判．目的在使日本貨以輸入英帝國．可以減少限制、而英國之若干項重要貨品之輸入日本者 亦可減少限制．此外又規定兩國之外匯率及雙方之外匯清理辦法．又締結一種普遍性質之英日通商協定．其中當必有關於日德貿易關係者

（合衆社十四日岷尼拉電）駐菲律賓美專使西里氏．今日由東京抵岷尼拉 據彼談駐東京 美大使格魯氏．現正與日外相繼續談判．記者詢以△蘭東印度與菲律賓 關係如何．但彼未肯答覆

（十三日倫敦電）駐英日大使重光 十三日下午九時半．到英外部 訪晤英外次伯特勒、關於日英兩國通商關係等、交換意見．

（十三日東京電）駐英日大使克萊琪、十三日下午訪晤日外相有田．畧謂．日本政府關心△印 英國亦抱同感．並無任何干涉島之意見云、惟絕無談及△蘭西印度問題．克萊琪大使所言．對△領東印度問題、最低限度可認爲英政府就軍事的、政治的、經濟的之旨無變更其現狀之意、法政府料亦必追隨英國步驟．日外務省情報長、於同夜發表談話稱．十三日下午六時．英駐日大使克萊琪．訪問有田外相以口頭宣稱十一日外相對△印之提言、現接本國政府回訓謂．對于日本政府關心△領東印度之兵力、固足以維持現狀、且英國並無屬視或干涉入任何荷屬云．

（哈瓦斯社十四日巴黎電）據政府方面宣稱．法政府對于蘭印之態度．主張保持該地現狀．不欲加以干涉、關於 印問題、法國亦未接得任何方面之建議

英法聯軍 向荷屬西印度登陸
日外省決向荷質問

（十三日東京電）△關政府一自容許英法海軍陸戰隊在西印度庫拉索島亞路巴登陸後 日外務省認爲此舉對△領東印度影響甚大、極爲重視．十三日上午．△駐日△公使館一等書記官賴克林氏、赴日外務省訪晤歐亞局第三課長石澤 加以解釋．畧謂．因亞路巴島有煤油精製工場．爲此處之德籍工人罷業．或唆使土民暴動．爲防止此危險 故△政府容許英法軍登陸．若此危險消滅．英法軍卽當隨時撤退．△領西印度實因力薄．故不得不採此舉．至若東印度方面．軍備充實．可無此事態．確信能維持現狀云、惟日外務省不論其有何理由、△蘭政府此次行動 確與其前時聲明相背馳．日政府對△政府之不能履行其聲明．甚難容忍．日外務省將令 駐英駐法兩△使．及駐△公使．查明眞相．然後決定對△政府質問其聲明之矛盾云、

（十三日紐約電）據此間所接消息 法軍爲增強△領西印度兵力．正準備 部隊之登陸 又加拿大之驅逐艦布列薩號（二三七五噸）．亦已滿載英軍開△庫位薩島云、

（合衆社十三日華盛頓電）△公使館今日宣佈云．日政府已向△政府提出聲明謂日本決不取何項步驟以改變△屬東印度之地位．聯軍方面亦有同樣之表示△、

（十三日倫敦電）關于英法海軍陸仕△屬西印度登陸事、英官方于十二日言明謂．此舉係依△蘭政府之同意書．一俟該方面治安無慮時．英法軍卽當隨時撤退、所謂 關於△領東印度 本國政策 如曩日所聲明．並無變更之意云．

以 代偽）

國府院部會處決議
決定劃一公程呈式

（南京中央電訊社快訊）國民政府各院部會處爲劃一公文程式、于一日下午二時．在國府會議廳舉行會議．出席代表多人．通過各案如下（一）現行公文程式條例、二．關于國民政府所發命令訓令指令報告等及任命狀署名之規定 與國民政府組織法第十四條牴觸．應如何辦理．請公決案．（決議）案須修改法律．應由文官處簽呈主席核定．提議中央政治委員會辦理．（二）關於公文標點．及行文款式，應如何劃一．請公決案．（決議）遵照二十二年十月二日國民政府令頒公文標點舉例．及行文款式辦理．（三）關於公文用紙應如何劃一，請公決案、（決議）遵照十八年十月十八日國民政府劃一公文用紙令辦理．關於公文紙上之機關名稱．應以各該機關奉頒印文爲準、（四）關於各機關行文自稱．應如何劃一、請公決案．（決議）遵照二十年四月十六日國民政府對 各機關行文自稱辦法令辦理、（五）行政院所屬各部、向來對於各省政府及特別市政府．行文均用咨或公函、對于各省政府．及特別市政府所屬之各廳局．行文均用令．現在應否照此辦理、請公決案．（決議）行政院所屬各部對于各省政府及特別市政府．行文用咨 對于各省政府及特別市政府所屬之各廳局用令．（六）行政院所屬之賑務邊疆僑務水利各委員會．及其他各院、與軍事委員會所屬之各部會．對于各省政府及特別市政府．暨所屬廳局．是否適用上項辦法．請公決案．（決議）行政院所屬各委員會、及其他各院．對于各省政府．及特別市政府．行文用咨．對于各省政府及特別市政府所屬廳局、應由主管部會轉令．（七）對于各機關越級公文．應如何處理、請公決案．（決議）仍交來文機關之直屬上級機關辦理、（八）國民政府對華北政委會所發政令，前經本處簽奉主席諭．應由國民政府飭遵代理主席署名．行政院院長副署等因、爭各院部會對於該會行文．應用何種程式、請公決案、（決議）五院及軍事委員會 對於華北政務委員會．行文用咨 其所屬各部會對該會不直接 文．應呈由主管院會轉咨．對該會所屬各總署．應用公函 仍由文官處簽呈主席核定．（九）本會決議各案、應各呈由國民政府通令飭遵、抑我本處通函五院及軍事委員會暨華北政務委員會分別轉飭遵照．請公決案．（議決）由文官處照向來手續辦理．（臨時動議）（一）各部會對該主管院以外之它院行文 應用何種程式、請公決案．（決議）重要公文 應由主管院轉咨、非重要公文可用公函、（二）關于上行平行下行公文．長官署名．應如何劃一．請公決案（決議）上行公文之署名．在年月日前、蓋用小官章、平行公文之署名、在年月日前．蓋用簽名章．下行公文之署名 在年月日後．蓋用簽名章．

美議員提議 取銷現貨自運條例
目的在利便聯軍購美軍火

（路透社十三日華盛頓電）美國下議院議員布爾溫克里氏、向國會提議．與聯軍交易 取銷「現欵交易自行運輸」之條例、俾得利便聯軍之購買軍火、

武漢綏靖主任 葉蓬昨乘機抵漢
省市長各廳署長等赴機場歡迎

（南京快訊）漢口八日電．中央特派駐武漢綏靖主任葉蓬．八日偕隨員由京乘機抵漢．省市兩長．暨各廳署長．及各界領袖 均赴機場歡迎、葉氏下機後．卽赴旅邸休息、定當日午後五時接見中外記者．發表談話、

粵軍人李輔群部 通電復員待命
集中粵郊聽候改編 使成爲國家之軍隊

（廣州快訊）汪主席鈞鑒．全國各民衆團體、各報館均鑒、自國府改組還都．中國已在對外和平之主體．四月一日 對內實現統一之中樞．奉讀還都宣言．其告我武裝同志者曰．「凡屬一般將士 自此布告以後、務卽體遵守．卽日停戰．以待後命．其非正規軍隊暨仕各地担任游擊者．務必停止活動．聽候點驗收編、此爲和平建國之始基所宜勉者也、全國以內．祇有此唯一合法之中央國府此次遷都南京以後．輔羣份屬軍人．自當服從政府命令、故一月以來．卽在廣州附近 集中所部．聽候國民政府軍事委員會駐粵辦公處李主任點驗收編．俾成爲國家之軍隊．民衆之武力．以完成和平建國之使命．謹先馳電、藉維睿鑒 陸軍第四路司令李輔羣叩」、

（上海十四日電）據廣州外訊、第一百五十二師（師長淑瑞貴）及第一百九十七師（師長反仁）之部隊有小鬥表示參加和平反共運動．現正進行改編中．查國府還都以後 下令各軍停戰待命 廣東中部一帶之軍隊 多有接受此項命令之表示云．

（廣州快訊）東莞縣厚街道滘一帶之游擊隊．向陽劉發如統率 其隊伍約有千餘名備有鋼炮輕機．勢力甚大．自國府還都之後．劉去月劉發如游擊隊長．卽在香港發出通電辭職．一方面勸其部下解甲歸農．更將一部份編爲護沙隊．保衛商旅 適於昨四日下午一時．在厚街斗南宮前廣場．舉行就職典禮．會場高懸國旗．各男十肅立場中 軍容甚盛、舉行就職典禮後．同時成立護沙第二大隊云．

反共和平建國

和平建國 第三集團軍
總司令部將設揚州

（中央電訊社南京快訊）國府參軍長唐蟒奉命組織和平建國軍第三集團軍後．正積極進行收編事宜．總司令部則將設揚州．內部組織計分「秘書」「參謀」「副官」「交通」「經理」九處．處長人選、亦均內定．日內卽可呈請國府任命 聞秘書處長爲夏鈞．參謀處長爲盧林麒．副官處長爲李玉昆．交通處長爲李凱．經理處長〇〇〇、

各縣市現有法院 一律改爲地方法院
司法行政部令各高等法院辦理

（南京中央電訊社特訊）司法行政部．對各地法院之組織．仍照以前之系統實施 如蘇省之吳江．崑山．太倉江陰．嘉定．寶山．及浙江之嘉善等縣 現有之地方分院．依照法院組織法．第九條．縣市各設地方法院之規定、一律改爲地方法院、已分飭各該管高等法院飭遵照辦理．

羅斯福決要求 增國防費五萬萬元

（合衆社十三日華盛頓電）羅斯福總統已決定要求國會增撥欵項以擴充國防．又與陸軍部長烏特靈．海軍次長約翰臣、參謀次長馬歇爾．財政部長摩根韜等會商詳細計劃．又據上議院多數派議員巴克萊談話謂．羅斯福總統所要求之數．成者係五萬萬金元、但國會休會．星期、故此案將被耽擱云．又陸軍部現正根據於歐洲戰爭最近發展之情勢． 手修改其擴充之程序．以備將來提出於國會．查陸軍部曾要求增購四引擎之轟炸機二百架．將來或將再要求三百架、

（路透社十三日華盛頓電）羅斯福總統將於本星期內要求國會增撥巨欵以擴充國防．料其所要求之數約五萬萬金元、查美國之下屆財政年度預算案已規定國防費二十萬萬金元．查下屆財政年度係由本年六月起．

華北日軍代管工廠 接收手續大體商妥
華中華南方面在進行商討中
中日經濟合作先從調查着手

（同盟社十三日北平電）國民政府工商部次長蔡培、十二日自南京抵平、十二日會晤華北政務委員會委員長王克敏，及實業總署督辦王蔭泰等、協商接收日軍管理工場手續．據蔡氏宣稱、關于接收日軍交還各該工場、工商部擬根據國民政府之規定進行接收、然後分別發還所有人．余自抵此間．卽與日方交涉、接收手續．大體已告決定、現時華中華南方面 日本軍管理工場 接收交涉、亦正在進行商討中．查華北、華中、華南進行接收工場、共計二百餘處 又鑛山之接收、經由各鑛部處理 此數日中．當卽接收交涉委員到達此間也．

商部長梅思平 鐵道部長傅式說、交通部長諸青來．農礦部長趙毓松．參事廳長陳君慧等五人．共同研究關於中日經濟合作之實行辦法 業經梅思平氏等數次交換意見．曾擬先從事該部所屬調查着手、俟初步調查手 完畢、再進行研究其他諸問題

漢中江銀行 營業甚暢旺

（中央電訊社漢口特訊）中江實業銀行於微（五日）正式開幕後．魚（六日）爲開始營業之第一日．營業十分暢旺．截至午後止．共收到存欵一百五十八萬元．存戶共七十餘戶．放欵共十萬三千餘元、營業處職員內長午．忙碌異常云．

淮河上游 決口九處
現撥欵趕修中

（南京中央社快訊）蚌埠八日電．汛期在卽．淮堤決口．關係民命．爭深且鉅．淮河北岸蚌市鐵橋下游．六大決口．業已開工修築、不久卽可告完成、其據關係方面悉．淮河上游決口九處、皖建廳業由水利委員會撥欵鳩修．約日內卽可動工、

國府明令

（南京中央社九日電）國民政府明令．（五月九日）特任鮑建廷爲軍事委會委員．此令．任命邵文凱爲憲兵司令．此令、（代理主席汪兆銘）

課程標準委會
組織修訂中小學

（南京中央社訊）教育部近組織修訂中小學課程標準委員會、由 部長兼主席．戴次長爲副主席．聘徐良裘等爲常委、聘徐良裘等爲委員、于六日在部開常務會議．由戴次長主席．推定（幼稚）小學）師範）（職業） 組負責人、限十一月前．全部課程標準修訂完竣

組府還都 軍隊復員

教部通令
中學恢復三三學制
前改組五年制中學制度取消

（中央電訊社南京訊）教育部以中學學制、仍應照以前系統實施．特通令各省教廳暨市教局．凡照前維新政府法令所設立或改組之五年制中學．自廿九年度起．一律恢復三三制．分改爲初中高中或初高合設之完全中學、以符定制、

國府整理財政成績可觀
國家稅收逐漸增進
江海關上月份收入二千餘萬
中行貸金籌委準備安定貨幣

（中央社南京電）國民政府之和平建國大計、如火如荼．積極于各方面推進財政計劃、尤爲注重．處處脚踏實地、循序發展．自正式還都．爲時不過月餘．成績已昭然可觀．卽就江海關收入而言．據關監督報告．上月份總計一千二百餘萬元．除扣去各債担保部份外．所剩餘額．爲數亦殊可觀、並聞政府當局．對於海關行政．正在回復研究國際間之正常關係．希望調整第三國國交、並擬劃出相當數額．以供海關經費之用．此外．華北之膠海、津海．東海．各關收入、聞止在進行中、其他鹽統各稅 因地方秩序恢復。收數當有增加．至鹽稅稅率征收制度、及長蘆海州各關、已規劃悉擬有具體方案．稅收增收．當有預期、凡所補裨．無不突破從前記錄．新中央政府處此局勢之下．爲求財政基金起見．四川份預算．係額定一千六百萬元 其內容．擬全用於建設方面、至若各治安之維持．難民之救濟．和平建國軍之改編補助及之建設等等、無不續密規劃．力圖改善．卽現在籌備之中央銀行 資本亦歸有的欵．準備割撥．以爲調整金融．安定貨幣之需．一切事務進行．殊爲繁忙、

廣東省政府成立
省黨部書告民衆

親愛的同胞．

在和平反共、獨立自由的新中國誕育中．廣東省政府今天正式宣告成立了．

廣東是革命的策源地．是先總理和汪主席的故鄉、我們廣東人．又常常是革命的先驅者．其奮鬥犧牲的精神．有如日麗天．照耀宇內．對國家民族．我們曾有過最忠誠的貢獻、在革命史上．我們曾佔有最光榮的篇幅 這在每一個廣東人、都足引以自詡．並相勉勵

可是自民國建立以還．廣東省的政治 不幸而常常落到擁兵自固 毀法殃民的軍閥掌握中、以致吏治黑暗、民日深．凡我粵民．無不痛恨．舉國傷生後．獨裁者與共產黨坐視焦土政策●隨處放火．藉屋邸據．而匪徒藉游擊之名、行流寇之實 更使我同胞顛沛流離 東知死所、民生至此、可謂凋殘已極、

我們處在這危處震撼的大時代中．幸而遭逢着中日傾誠合作的機運、和平運動在汪主席領導下展開來了．國民政府改組還都了、廣東省政府在今天成立了．和平運動已走入實踐的階段．而獨立自由的新中國也開始建設起來了 我們日視懸於一髮的國命民生．轉因和平運動成功而有救．我們實在十分歡慰．

我們不會忘記．汪主席曾經一再訓示我們．廣東是革命的策源地、和平運動應該從廣東做起 並應該成爲全國的模範．在省政府成立的今天．我們記着這個愷切的訓示、更應該如何努力．以期達成這艱鉅的時代的使命、

現在粵局一新．百廢待舉．收拾殘．安撫戰後子遺之人民．恢復和平的正常社會秩序．自是省府當前的要務．而復興工商各業．建設新廣東．責重事繁．尤須我粵全體民衆與政府緊密合作、充其沉毅與忍苦之力．奔赴同一之目標能夠有所成就．

親愛的同胞們．現在已經不是軍事獨裁的時代了．也不是軍閥割據的局面了．民主的法治精神．已經抬起頭來了．在政府與民更始中．大家當矯正從前不問政治的態度．一致起來擁護政府．協助政府．促進政治．復興經濟．幷使一切新政得以推行盡利．其有因戰事影響．被徙往外者．應卽聯歸．各安生業．我全省三千萬同胞、尤應齊一步趨．在政府領導下．向和平反共、建設新廣東．建設三民主義的新中國．復興東亞的大道邁步勇進．

荷比兩國境內
大規模戰開始
亞爾畢河以西法軍獲勝

（哈瓦斯社十四日巴黎電）歐洲大戰，現已實際開始，英法聯軍、荷蘭比利時及德軍、現正在長凡二百五十里之戰線發生劇戰，該戰線由須德海起至摩塞耳河止，德軍當局昨日黎明下令大舉進攻，△比兩國各地均受德軍猛力壓迫、尤以列日南北兩部及法國盧森堡交界為甚，昨星期日，法國機械化部隊在亞爾畢運河之西大獲勝利，此役雙方共有一千五百架至二千架坦克車參加作戰．

（合衆社十三日紐約電）德軍已將荷蘭截成兩段、又擊破比軍之第一路防線，列日城之堅固砲壘、亦被攻下，荷蘭女皇已赴倫敦，可見△軍之形勢如何，海牙，阿姆士達丹，及鹿達丹等地，已受威脅，聯軍現已開到比軍第二路防線之各據點，查第二路防線係在列日城之後，預料該處將展開極大規模之主力戰，德軍宣稱，曾獲得俘虜一萬八千名．

（合衆社十四日阿姆士達丹電）德軍以迅速行動越過△蘭南北巴拉班省，使南北兩方面之△軍隔絕聯絡，料△星期一之夜，法軍之飛機坦克車猛攻法比邊界之德軍，目的在阻止德軍由東部開到此間特，又本星期日，德軍在△蘭北部活動少，在△蘭北部作戰之德軍，目的只係牽制性質，其主力攻實係在△蘭南部，又昨夜東防線有許多傷兵運到後方，其中多係被機關槍彈所擊傷，又據阿姆士達丹城之無線電報告，謂荷政府已遷往倫敦，又今日有荷國郵船在伊米丹港外觸水雷，搭客一百五十名中，有五名已失踪云．

荷蘭首都遷往倫敦
女皇亦已安抵英京

（路透社十三日倫敦電）荷蘭女皇今日下午乘專車抵倫敦，英皇親出迎迓女皇，有一隊衛兵隨行，又有一隊英軍穿着全部戎服，頭戴鋼盔隨護，女皇下車時，面容憂鬱，英皇與之握手，並吻其兩頰，女皇當見其公主柔里安娜及駙馬貝恩克特王時，則露微笑，公主與駙馬，亦向其接吻，當荷英兩皇共乘御車赴北明漢時，車站之羣衆歡呼致敬．

（路透社十四日倫敦電）荷蘭首相今日乘一英艦抵倫敦、法政府今日發出公佈云，德軍之攻勢益猛烈、比利時中部之軍情，無重要變化，敵軍係由列日進到謬司，那務爾、及施丹，又施丹城附近一帶，尚在激戰中，的南達一帶、亦有戰爭，進攻維山堡之一路敵軍，已被擊退，各方面之聯軍，現正英勇抵抗敵軍之猛烈攻勢，昨日敵機襲聯軍防線者、只有十六架，此外尚有若干架已見於昨夜之報告、

（路透社十四日倫敦電）△蘭政府將在英國繼續執行其政務，猶之波蘭政府之設於法國，△蘭外相克里芬，今晨訪英外相有所商談，據△公使宣稱，△蘭女皇，原欲由阿姆士達丹往齊蘭者，但被德軍先探△消息，乃以飛機向該處投彈、幸當時女皇甫出發，尚未抵達該處、

列日城後路雖斷
短期內可不致陷落
列日為比國要塞線之中心

（路透社十四日倫敦電）據官方消息，△蘭南部之形勢確嚴重，比國方面聯軍，現正密切聯絡，以保護比京，現在戰爭仍在初期，戰局必有一兩日情況不明者，但無疑的大戰正在開展中，外傳謂德國之跳傘部隊在聯軍防線之後下降，但此說未証實，芬蘭方面則確有大批跳傘部隊繼續下降，料德軍已奪得△蘭北部之伊買爾砲台，列日城已被截斷後路，但該城不致在短時期內陷落，又聞德軍曾用一種神經毒氣作戰，但未証實，△軍部今日發出報告云，昨日德空軍在△蘭北海岸外，追擊△軍艦數艘，幸未被擊中，又有德機四架飛往△蘭之丹哈爾特海軍站時，有三架被擊落，其後又有兩架被擊落，昨夜德軍砲火甚熾烈，料係準備奪取伊塞爾湖與北海間之長堤，但德軍被擊退，

（十三日柏林電）德軍司令部公佈，德軍于十三日上午佔領列日要塞，城頭高處，已高飄德國國旗云，按列日要塞係比利時對德前衛據點，被號為「小馬奇諾」，從德比邊境至比京邊境，全線約二百公里，設置堅固防禦，週圍有許多小要塞，前次大戰時，為德比兩軍決戰地，頗為世人所知云．

（十三日柏林電）比軍最前線據點列日要塞、十三日下午、已歸德軍掌中，該堡壘係比利時要塞線之中心，因此處陷落，遂使該要塞線中各堡壘之交通連絡，皆被截斷，料必盡呈混亂狀態云．（以△代荷）

法國防部長巡邊防
復由法北入比利時視察

（哈瓦斯社十四日巴黎電）法國防部長達拉第昨星期日往法國北部邊界及比利士視察，對法比兩國民衆之忠勇精神極感興奮，達氏曾與比王李奧甫會見，比王對聯軍迅速赴援，深為感謝、

德法坦克軍
比境內劇戰

（合衆社十三日巴黎電）據法國軍訊，德法之坦克車隊，現正在比國境內展開劇戰，法軍以一千五百架坦克車參戰，德軍則有二千架參戰，戰情之劇，為向所僅見云．

比國南部
安丹尼斯
戰情劇烈

（合衆社十二日巴黎電）據法國軍訊，比利時南部之安丹尼斯一帶，現正展開劇戰，雙方空軍亦參加活動、

●●●●法軍輕騎兵後退

（路透社十三日巴黎電）法政府今日發表公報稱，德軍現正猛攻比國之亞丹尼斯，畧有進展，法國之輕騎部隊完成其抑留敵軍之任務後，已向謬司河退卻，敵軍已抵達謬司河之某一地點，敵軍又猛攻郎威，及薛爾區，其向摩沙里河以東進攻之兩路敵軍，亦被擊退，雙方之空軍，競相掩護陸軍作戰，敵機被擊落者，已有十五架，敵機在法軍防線之後活動，但結果聯軍損失甚微云．

日駐比大使
暫避奧斯坦德

（十一日巴黎電）據布魯塞爾消息，該地活躍中之駐比日大使栗山氏，因暫避砲火，已遷居奧斯坦德（比西海岸），但比外交部則尚在布魯塞爾云

侵荷各路德軍
俱向蘇德海進攻
荷軍守佳爾達蘭之西

（合衆社十三日柏林電）據此間官方消息，現侵入荷蘭之各路德軍、俱向蘇德海方面進展，德國之鐵甲車部隊、在聖德朗與荷軍接觸，荷軍被德軍擊退，又據德官方通訊社宣稱，替爾堡附近（在荷蘭南部）有一荷國上級軍官及其參謀人員被俘虜，又有荷軍一萬八千人在德軍佔領區內被俘虜

（路透社十三日倫敦電）荷蘭軍部今日下午發出軍報謂，德軍渡過伊塞爾河之後，現止在佳爾達蘭之西，與荷軍接觸，伊塞爾湖之荷軍退卻時損失甚微，鹿達丹之南，仍有德軍，但彼等幫助砲使用，荷空軍極力抵抗優勢之德空軍，

（合衆社十三日柏林電）德軍指揮部發出軍報云，德軍於本月十二日作戰之結果，皆有進展，德軍在荷蘭東部威廉運河之西，亦正在進展中，以及鹿達丹城跳傘降落之德軍隊已取得聯絡，在比國方面之德軍，已越過亞爾培運河、

荷克復鹿達丹之北
德空軍繼續炸鹿達丹城

（合衆社十四日鹿達丹電）鹿達丹城馬士河北岸之主要部份，已被荷軍克復，又勞爾達島亦被荷軍克復，又據荷軍部報告，德軍已越過摩爾治克橋格拉比航線，亦被德軍穿過一點、

（合衆社十三日鹿達丹電）德空軍今晨△時半又來襲擊鹿達丹城，其機頻發出警報，城內各地點，有爆炸聲，城中各樓房之窗門，多被震毀，此外無何大傷害，有一敵轟炸機被擊落於街上．

聯軍與比軍
聯絡不斷

（合衆社十三日倫敦電）荷軍部今日發出報告、承認德國之鐵甲車隊已奪得拉格士德列，又鹿達丹城南部，仍有少數配備重軍器之德軍，但彼等無重砲，荷軍已向其圍攻，頗得成效．

（合衆社十三日電）據比國軍事大本營報告稱，比軍現已固守原有陣地，以與英法軍隊聯絡，敵國之摩托化部隊、坦克車隊，及步兵團，均用飛機為護．

英機擊落德機四十
又夜襲荷邊界德軍

（路透社十三日倫敦電）英空軍部今日宣佈云，英空軍繼續向各防線猛力進攻，同時又與許多德機遭遇，據各方面之報告，有敵機四十餘架被英戰鬥機所擊落，英機損失甚微，敵國方面所宣傳謂，英機損失多架，其實僅損折一架，又有一次，有敵轟炸機一隊被英噴火機所擊，今日各地英機，仍被敵軍襲擊，但不若以前之劇烈，敵軍之陸上部隊、在荷蘭邊界、於夜間被英空軍不斷炸擊，故無法進展，鹿達丹附近之飛行場，被敵軍再次奪得之後，乃被英空軍轟炸多次，又於日間轟炸，比利時及盧森堡之德軍，遭遇敵空軍抵抗，故英轟炸機隊亦受損失，海岸附近，亦有敵戰鬥機約架被擊落云．

德機損失
共四百餘架

（路透社十三日巴黎電）據官方估計，由上星期五起，德飛機共損折四百餘架云．

美國金融界之觀察
聯軍戰費籌措問題
荷比在美資產不及二萬萬元

（合衆社十三日紐約電）聯軍是否能以荷蘭為大會戰之戰場，但聯軍決心與德軍作持久戰，則戰費之籌措，必無限制者，據華爾街金融界之觀察，聯軍現尚未需要美國之資金，但如戰爭超過一年以上者，則聯軍之資財勢將用竭，但荷蘭是否願以自身抵押，頗堪研究之問題，美國方面則尚未忘懷上次大戰之戰債，查荷比盧森堡三國，在美國所投之資金，若以本年二月統計報告，則僅有一萬萬九千萬金元，又荷蘭之……

湯格拉士
德軍被截擊

（合衆社十三日倫敦電）據荷蘭軍部消息，德軍在湯格拉士被荷蘭之摩托化部隊所截擊，不能前進．

比軍退入第二防線
準備與德作主力戰

（路透社十三日比京電）比國作戰指揮部發出報告稱、比軍普戰終日、各線俱經猛烈抵抗敵軍，有一村落、被敵軍佔據，比軍隨得聯軍坦克車之援助，奮起反攻，去復該村，在過去數日中，比國有一部分步兵邊防軍作戰，特別英勇，能完全完成其任務，有一比機墜落於德軍防線內，機師能穿過敵防線安然返回，

德軍欲阻止聯軍與比軍聯絡、迄未得逞、聯軍現正源源開到比國、比邊界戰情甚劇．

德軍渡過賣士的里支橋樑

（合衆社十三日倫敦電）德軍此次侵略荷比等國之計劃，似係作破釜沉舟之姿勢，務求以迅速手段，獲得勝利，故不惜傾全國之力量以赴，倘其侵略稍有失敗，則難獲勝利之希望矣，現在一般觀察家者，大都持此意見，德軍之力量如何，現尚難估計，但希特勒確令其空陸兩軍傾巢越出，德軍由賣士的里支渡過亞爾培運河，確係一重要之成功．

（合衆社十三日比國英軍隨軍記者報告）德軍今日以中央突破之戰略，擊破比軍第一防線，比軍甚為英勇抵抗，現正退守第二度防線，料比軍將作第二防線與德軍展開主力戰，英軍亦將參加，故防守力量強，德軍日來以大量鐵甲車隊不斷向前猛攻，德軍各種配備俱甚齊全，但聯軍抗戰甚力，料日內英軍將與德軍展開主力戰，又當德軍渡過賣士的里支之一河橋後，則展開一傘形之陣容，比軍兩翼受威脅，乃迫得退卻，德軍之天空中隊，將於聯軍防線之後者，已盡被肅清，

意局面惡化

（合衆社十四日倫敦電）此間官方，觀察意大利之局面逐漸惡化，但今仍籌謀不定云．

德軍廿一師
集中德瑞邊境
一部人料係止於威嚇
瑞動員一切人力

（十三日巴西爾電）瑞士政府接得消息，德軍第二十一師團于德瑞邊境之外，乃於動員六十萬軍隊外，更動員少年團及婦人，以備萬一，消息靈通方面，則認為德國止於威嚇而已，但軍部方面則謂，德軍若一旦侵入，必從君士坦湖與巴西爾間推進，或由萊因，以側擊馬奇諾要塞一方，日內瓦之國際聯盟事務局，及國際勞動事務局，各種國際團體，均已作萬一準備之際，好向外國避難，定六月五日開會之國際勞動會議，亦已延期云．

瑞典不安
因德軍移動情報

（十二日紐約電）瑞典政府十二日下令全國實施燈火管制，傳此係因接得下列情報者，一、德運輸隊已通過基爾運河，一、德向丹麥各據點，二、德軍日來特別活躍，三、波羅的海沿岸，德大軍依然集結中，另傳瑞典政府一面實施燈火管制，同時一面在瑞典丹麥間之領海海峽敷設水雷、

英軍實
大批運荷蘭

（合衆社十二日海牙電）今日又有大批英軍子彈、坦克車，在荷蘭登陸，現在停泊於威廉斯達港之英驅逐艦有艘、

不明國籍機
飛入羅蘇境
被砲擊後逃去

（合衆社十三日羅馬尼亞京電）今晨有不明國籍之飛機一架，飛過尼士澤河之上空，被羅國之高射砲所射擊，其後飛入蘇境，又被蘇軍發砲射擊、該機旋即遁入雲中、

意人反英
日有加劇勢

（合衆社十四日羅馬電）今日此間有學生一千餘名、在街上巡行，高呼打倒英法之口號，彼等又經過英大使館門前，故不勞有何軍警保護、英法大使館門前亦有男女學生三千集合示威，高呼打倒英法，

（路透社十一日羅馬電）意國報紙近來反英之言論，益為激烈，在羅馬之少數英僑，頗感不安，英領事館已勸英僑無特別事情不可久留，意國南非洲公使館之外圍牆，貼有反英標語，自南非洲代辦向警察局抗議，始將此項標語撕去、

（路透社十四日羅馬電）據此間報紙消息，意國許多個城鎮，有學生結隊巡行，反對英國之海上捕物制度，羅馬方面，有學生數千列隊巡行，曾經過威尼斯皇宮時向墨索里尼致敬，布斯城方面，亦有學生列隊於皇宮前，表示擁護皇室首相及海陸軍云．

土耳其準備
動員預備兵

（十三日伊斯坦布爾電）土耳其政府，為恐戰爭延及，已著手強化戰時體制，十二日下令十一級之豫備兵，須轉住址者，報告最近軍管區司令部，以便隨時動員云．

美各國抗議德侵畧
烏拉圭擬提議

（合衆社十三日巴拿馬電）烏拉圭外長加禮氏今日宣稱、烏政府現正向美洲各國提議，聯合抗議德國之侵畧荷蘭、比利時及盧森堡、

對跳傘戰術
法國籌有對策

（十三日巴黎電）巴黎防衛司令官，為對抗德軍跳傘戰術，十三日發表佈告稱，如敵機跳傘隊出現，或在軍事機關、軍事工場，以及其他附近發現可疑份子，市民當迅速向軍事當局憲兵隊或警察署報告，法總統亦作同樣佈告云．

歐士勞德軍
一部份返國

（路透社十三日瑞典京電）據此間報紙消息、歐士勞之德軍，料已有一部份返國，因有一艘運輸艦滿載軍隊、由歐士勞出發，中途觸水雷．

荷比存美資
美准予提回

（合衆社十三日華盛頓電）美財部今日宣布、荷比政府在美國所存之資金，現已得美政府特准提回．

英上院
通過信任案

兩院無一反對票

（十三日倫敦電）英國上下兩院、十三日對邱吉爾新內閣舉行信任投票，結果，上下兩院一致信任，並無一票反對．

（路透社十三日倫敦電）英貴族院今日開會，通過對新內閣信任案，此案之措詞，與衆議院所通過者相同，此案由外相哈里法克斯提出，哈里法克斯向貴族院報告謂，現在德軍欲以最大之努力，謀奪取荷蘭之砲台，故不惜運用全部之空軍力量，及一切詭謀以圖之，德國之跳傘部隊下降於荷蘭境內者，有穿着荷蘭軍之軍服，又有假扮教士，假扮女人，荷軍正加搜捕，助援威廉政府云，是日貴族院會議，加入其擁護、此間各僑見者，信任案遂獲全體通過．

阿根廷外長提議
美洲放棄中立地位
美國政府料必不能接納是議

（路透社十三日華盛頓電）阿根廷外長，現提議南北美洲各國放棄中立地位，而代以不對敵的態度，美國務部現正考慮此提案，但據此間官方中人之意見，此提案有數點未能解決者，國務卿赫爾氏今日對記者發表意見云，美政府雖願考慮各友邦所提出之任何意見，但美政府未必接納之也，阿根廷所以有此之意見，亦非始初由盛頓所發起者云，又據觀察家之意見，美國之二十一個民主國，雖須在不久之將來，放棄中立地位，而改取不對敵地位、亦在美國方面，未肯接受此議，亦必須費一番手續，方能放棄現行之中立法，蓋在此選舉之年，美政府更不願改變其中立政策，而且國會亦未必贊成者．

（合衆社十四日華盛頓電）修改美洲國中立政策之提議，美洲各國之人士不表示贊成，據美洲各國之外交使節宣稱，中立政策若有大改變，則前途難殊多．

英政府選定新閣員
人數減少增加效率
均係甚適當及孚民望者

（路透社十三日倫敦電）英政府今夜宣佈，選定下列之新閣員，衛生部大臣麥唐納，前任理藩大臣，印度事務大臣何馬里，勞工部大臣比溫，工黨，糧食部大臣烏爾頓伯爵、

聯任．查比溫氏係英國職工組合大會執行委員會之領袖，此次任勞工部，其職務與供應問題當甚有關係，查供應部大臣摩里遜，亦係工黨領袖，衛生部大臣唐納之任衛生部大臣，亦甚孚民望者、

（十三日倫敦電）在加強對德作戰聲中誕生之邱吉爾新內閣，其竟新內閣之戰爭政策如何，不唯全英、即全世界，亦在審切注視、茲將其特色摘記如下：一、戰時內閣，僅限五名首腦組織，以謀決定之迅速，二、使軍部三院在戰時內閣外專理其所轄之事務，戰時內閣之決定，則一切委諸戰時內閣決定之．

德軍宣佈
佔領盧森堡全境
盧森堡要人赴巴黎暫居

（十三日柏林電）德軍司令部十二日公佈，德軍一路勢如破竹，十二日午前即將盧森堡全土全部佔領．

（哈瓦斯社十三日巴黎電）盧森堡大公爵夫人偕同廣索王子及僑長逃抵法國，現在巴黎寄居．

經濟版

外滙市畧更
昨港美荷宋滙回漲
申滙銀行沽出百四十餘萬

（本報專訪）昨日據本港金融界消息。銀行開倉掛牌外滙市價畧更。計美滙漲九元。即一九〇。荷滙漲一厘。即三九元。宋滙漲，元　即三八〇。其他各滙。價格一式。告羅士打市。英鎊美價爲四〇二五。美對英價爲三·六。又據倫敦銀市報告。近期價漲個半咽。即一一八七五。遠期價漲一個咽。即二一〇六二五。茲將各滙牌價。分錄于左。

英滙	一〇弍·八一弍五
美滙	一九·〇〇〇〇
法滙	一〇·八五〇〇〇
澳滙	一〇六·三七五〇〇
貢滙	一〇八·弍五〇〇〇
暹滙	一五〇·〇〇〇〇
叻滙	五二·五〇〇〇〇
啤滙	八二·二五〇〇〇
荷滙	三五·五〇〇〇〇
宋滙	三八·〇〇〇〇〇
瑞滙	八九·〇〇〇〇〇
申滙	四〇〇·〇〇〇〇〇

又即期司令票價。一〇三。一二五。每鎊仲值一十五元八角六仙。滙豐查打開倉後。西人司令市。現貨入價平七五。價·一〇二。銀行開倉後。沽出平半個咽。繼而沽荷滙。價爲三五五·啤滙。價爲八二五二五·連隨銀行入宋紙一千元。價爲四〇二五、華僑銀行入叻紙四千元、價爲九五、茲將各市滙賣價情況錄下

英滙　銀行入通大司令單價一〇三。〇二一二五。華僑銀行入一萬磅。價爲一〇二·〇九〇六二五。現盤沽價一〇二·八七五。入價一〇二·九〇六二五。

美滙　銀行入通天大金單價。二〇。〇。沽價。先沽一九·五。尾沽一九·三七五。

申滙　華僑銀行入五萬元。價爲四〇七。又入三十萬元。價爲四〇八。又入十二萬元。價爲四〇一。華僑銀行沽五萬元。價爲四〇四。又沽十萬元。價爲三九二。又沽六萬元。價爲三八六。又沽四萬元。價爲三八四。東亞銀行沽三十萬元。價爲四〇八。又沽二十萬元。價爲四〇六。又沽十五萬元。價爲四〇二。華僑中南銀行沽五十五萬元。價爲四一五。

昨股票市突轉疎淡
成交僅一家價亦微降

（本報專訪）昨日本港各公司股票市況。計成交者僅得電車公司一家。市情突轉疎淡。價亦微降。買盆仍稀云。茲將昨日各股盆價。分錄于左。

（票名）	（每股價目）
（成盆）	
電車公司	一七·二〇
電車公司	一七·二五
（賣盆）	
渣甸燕梳	一七五·〇〇
省港澳輪	一一·七五
蘇麗公司	五·三五
天星小輪	六三·〇〇
香港電燈	六三·五〇
電話公司（舊）	二七·五〇
電話公司（新）	一〇·〇〇
均益貨倉	四·二〇
笠金礦	九·八〇
（買盆）	
九龍電燈（舊）	七·五〇
九龍電燈（新）	四·五〇
電話公司（舊）	二七·〇〇
均益貨倉	四·〇〇
船澳連權利	二一·〇〇
船澳除權利	一九·〇〇
永安紡織	二·八〇
中華娛樂	七·三〇
南洋烟草	三·五〇
先施公司	二·三五
香港永安	三九·〇〇
上海永安	一四·〇〇

有利銀行　獲利廿萬金鎊

去年有利銀行　有利銀行昨日發表去年業務報告書。去年獲利十九萬五千八百餘鎊。合計上屆撥存。共得三十七萬三千六百三十八鎊十四司令九便士。

祇有和平是救亡復興的工作！

滬金融界權威者談
穩定金融之對策
拋棄舊法幣另發新法幣　規定切合實際法定滙率
渝方已無力挽此危局

（上海通訊）金融市場。因渝方用作平準法幣滙價之基金。逐漸耗損。即欲維持四便士又八分之一之最低標率。事實上已不可能。於是不得不放棄其過去維持命脈。而聽其自然變化。結果渝政金融市場之劇變。據金融界權威者稱。如欲謀穩定上海之金融。則目下上海滙市。非有鉅額之基金。足以左右目前投機及嚴格統制滙兌不爲功。但外滙平準基金已臨山窮水盡之絕途。何來鉅額之基金。應付瘋狂之投機。至於統制滙兌。上海有其特殊國際情形。絕對難以如願。是故渝方對於此次上海金融之劇變。已充分

顯露經濟　恐慌弱點

後上海滙市將重創所謂水準滙價。此水準滙價調內部否產生。以及其前途如何。則因國際貿易龐大之入超。及華僑匯款之減少。殊難預料。滙市之變動。正方興未艾。在此種情勢之下。欲求中國金融之穩定。必先謀整個經濟基礎之調整。欲調整目下經濟之混亂。必須採用非常辦法。拋棄舊法幣。另行發行新法幣。規定切合實際之滙率。調節價既定。物價自可回跌。人民生活當可安定。蓋渝方無底抗戰。國家財力已被其消耗甚鉅。故實現停戰。力促和平。已成爲全國一致之輿望云。

投機市場　餘波靡定

（又訊）滬埠黑市場，計（一）證券暗市。（二）外匯暗市。（三）黃金暗市。（四）紗業暗市。然投機最烈者。厥爲外匯黃金。次爲紗業。餘爲證券。此次市場驟變。當以匯金兩市極爲嚴重。影響所及。各業正當市場均受猛烈撼動。如有關市民生計如米、煤、紗布、油、雜糧及一切日用品等。截至昨日。該各市場價格激漲激落之餘波靡定。各業領袖宜設法慎防今後反常再變。爲社會人羣謀幸福。

民生問題　首應注意

（昨據實業界某鉅子語記者。最近滬市場因受外匯黃金驟變。影響百物價格高漲。按之事實。頗多未合。查各自存貨。均爲驟變前購進。以前各貨成本。尤不能與驟變後同日而語。物價高漲。商家階級當不以爲意。惟一般似人作嫁之薪俸及工資階級者。以有限之收入。應付當前之生活。早都困苦萬狀。爲希熱心社會事業之人士。亟急切重視民生之嚴重問題。澈底協謀解決百分之九十薪水階級之水深火熱。

人心惶惶　坐以待變

（又訊）關於上星期。因外匯猛縮。投機者紛向市場扒進。同時國貨日用必需品。以致各銀行錢莊有提存之風潮發生。但經各行莊準備足現欵應付後。該項提存風潮。尙未釀巨變。但人心惶惶乞求安定。昨日適值星期例假。市場停市。一般觀測。咸認爲今日開市。後爲金融一大轉變之關頭。工商界尤爲忐忑不事。祇有靜以觀變云。

滬外滙市不定

△滬市　昨日滬市外滙市況。形成起伏不定。英滙掛貨初售價爲三扁六二五，隨放長爲三扁七九。一時許改爲三扁七一八七五。午後轉好市。轉售三扁八四三七五。改市價爲三扁七一八七五。美滙現貨售價四元四六八七五。午收改售四元六二五。午後放長爲四元〇六二五。收市價爲四元九三七五云。

大金早升午跌
—大戶互有出納　人心趨勢不定—

△大金　昨晨銀行開倉。美滙改漲五元。倉後市平穩。大金早市開盆價爲一百〇二元二毫。開後大戶頗多買入。價漸步升爲一百〇三元。揩家補進。繼突爆升爲一百〇五元。繼以散家售出。價與回降爲一〇四元。收市價爲一百〇四元一毫。午後開盆價爲二百〇三元。滙市轉淡。大戶售出。價漸降落爲一百〇二元。散家同人。畧昇爲一百〇二元四毫收市。公價一百〇二元二毫。息價去三毫。趨勢不定云。

國幣市漸上漲
…和平空氣影響…某帮空頭回入…

△國幣　昨早開市價爲二三六五。畧升二三九。繼跌二三八。大戶買入。上升二四一。再起二四二五。散戶沽出。同跌四。惟個少頃。忽傳來和平消息。某帮大空頭瘋狂地超入數百萬元。價突升至二五〇。繼以散家及市面客沽出。漸回降爲二四六五收市。午後開盤價爲二五。某空頭大戶仍陸續補進。步升二五六。多頭沽出。陸落二五〇。散家購進。再跌爲二四六。復以二四八收市。公價二五〇。息價去九先云。

連日洋米市情穩定
價格微醒一角數點之間

（本報專訪）昨日到安船金生號、載來白粘約八千包、白碌三千包、朴米七百餘包、即成安白粘市、仍屬穩定、白碌則價好一角有奇、至下午時、各埠貿意忽好、市價醒一角數點之間、又沽運舊價白米。市亦穩定。白碌則畧振些。鄉朴米市疎爛。價好二角左右。糯米糯碌。市均穩企。至日下午。後銷博杜率號抵港。以時間無多。今早乃能辦開盆云。茲將昨日各行開出各米價目。分錄于左。

（米嘜）（包數）（每担成價）

恒豐行沽出「金生」輪

（米嘜）	（包數）	（每担成價）
恒豐青錢	一三〇	八·二三
白粘		
海盛青月	九〇	七·三〇
赤玉		
紅月總米	一三五	七·六二
紅棘白粘	九五	八·九八
紅鹿H粘	八〇	八·五四
紅海白粘	二五〇	八·三九
富強紅雙輪粘	五〇〇	九·四〇
紅印鄉米	二〇〇	七·〇八
均泰隆青印占	一四二	八·三九
紅雙鹿粘	三六〇	八·一六
紅三環赤玉	一四九	七·六二
廣恒興	又	
廣正興紅仍	四三〇	六·五二
花朴		
紅雙宿白碌	六〇〇	七·五五
青雙宿白碌	一六〇〇	七·五〇
紅星白碌	四一八	七·四七
紅潤朴碌	一五〇	七·四七
富強紅印碌	二九六	八·〇九
青雙輪粘	一七八	八·三二
協裕青壽白粘	一七一	八·三〇
紅海白粘	一七一	八·三二
紅衛白粘	一五〇	八·五
青東白粘	二〇八	七·七二
青印白碎	二九二	六·九二
阜元紅富白粘	一二〇	八·四〇
青菜白粘	一二三	八·一四
青鶴白粘	一五八	七·九二
隆興棧	獲獵	
利興棧紅印朴米	一〇〇	六·四四
隆興棧藍印一號碎	三〇〇	七·三四
華興棧藍印一號碎	七五二	七·三四
振盛行	又	
耶士的青白錢白米	七〇〇	八·七四
乾泰隆	又	
合興青石榴白米	七〇〇	八·七七
佳和青印碌	一四四	七·八九
萬成泰青印碌	一四四	七·九一
隆興利青喜米	二〇〇	八·五八
烏印二號碎	一二二	六·八七
元成利青印朴米	一五〇	六·五二
藍印一號碎	二六四	七·四六
烏印二號碎	一九四	六·八二
元豐利青桃白米	八五二	八·四二
裕隆青三光白米	一〇〇	八·七二
元裕昌貢象白米	一〇〇	八·九二
鴻成泰青農米	二〇〇	八·八九
南和行	又	
三興青雙棋碌	二一〇	七·〇六
合興豐紅三星粘	一四〇	八·三二
紅印粘	一一〇	七·五七
穗隆烏印花碌	一九一	五·六一
青印白碎	一〇〇	五·二六

洋紙價漲
較歐戰前起三倍強

本港洋紙多來自挪威、瑞典、加拿大、德國、斯拉夫等國。平時運銷本港者。每年總值恒達數百萬元。德國侵挪時起（距今約一月）。本港紙價上漲。迨至近兩三日間。又因德國進犯荷比。紙價再度上漲。據該行中人稱。平均約起百分之八。比較歐戰前則起三倍以上。現在本港洋紙存量尙豐。足供給一年之銷耗。茲將各種紙類最近價格列左。新聞紙每担十二元。書紙每磅九毫。蠟紙每担十三元。顏色紙每担八元。雞皮紙每磅四毫云。

春去夏來
國產布疋乘時推展
夏帮貿易總額約佔二百萬元

時屆炎夏。居民無論富貴均已改着夏衣。本港疋頭行。月前定下之夏帮疋頭。亦已源源運到應市。記者昨訪晤疋頭行商會辦事人。據悉本年以來。國產布疋及各種織物。佔本港市場第一位。前途未可限量。在國貨疋頭部分估計如次。自中日戰事展開後。我國企業之重心移於香港。故本港華資工廠蓬勃一時。惟查布疋貿易全數十份之七八。除英法美等國之上等貨外。其餘之中下貨。幾全屬日製品。商人以其價廉。故樂意爲之推銷。角逐市場。又查本年度春季疋頭行貿易總額。約五百萬元。而其中國貨佔全數三份之一。追預定夏季貨物時。已佔全數二份之一。約六百萬元。大約於五月中旬。又開始定秋季貨物。屆時想國貨又必能佔首席也云云。

五金存疏價格飛漲
洋庄首飾商店門堪羅雀
國產錫條大量由港輸出

本港五金。俱額外國及中國海岸線封鎖後。來源減少。現更受歐戰影響。來源幾至完全斷絕。故近日五金市價飛漲。鐵每噸值港幣三百九十二元。銅每噸值二千八百五十元。較歐戰前昂貴百份之八十。金銀等亦漲價至百分之六十強。據銅鐵店稱。目下本港存貨極少。若來源完全斷絕。即無外處向本港採購。則所存數量。亦只堪本港數月之用耳。

本港洋庄首飾珠寶業。合全港僅有五六家。向爲歐美游客生意。獲利頗豐。迨戰局日趨擴大。各國來港遊客。咸爲裹足。查年以來。該業營業同虛設。大有門堪羅雀之慨云。

又據海關方面統計。去年我國經香港出口之錫。共值港幣二千餘萬元。較前年增加港幣四百萬元以上。查最近數年內。中國之錫條銷於美國者。佔最多數云。

組府還都　人民復業

對外和平　對內統一

全國民衆團結起來　實現和平完成統一

奉行總理遺教　實現三民主義！

金融行市

海外金銀市

倫敦金價		八鎊八司令
倫敦銀價	遠期	二〇·六二五
	近期	二一·一八七五
紐約金價		三五·〇〇
紐約銀價		三四·七五
孟買銀價		

海外互匯

英對美	四·〇二五〇
美對英	三·一六〇〇
英滬近期	三扁五三一二五
美滬近期	四元六八七五

海外匯市

種類	電報價	伸港幣元單位
英滙	一〇二·八一二五	一六·〇〇一
美滙	一八·五六二五	五·四〇五四
法滙	一〇·八五	·〇三一六
荷滙	三五·五〇	二·八九八五
啤滙	八二·二五	·五八
呂滙	三八·〇〇	二·七〇二七
貢滙	一〇八·二五	·九二四
暹滙	一五〇·	一·五〇二〇
澳滙	一〇六·三七	一·三〇六一
叻滙	五二·五	一·九〇四七
申滙	四〇〇·	

中外硬幣

抄市大金	一〇一·四〇
八九大金	六一·三〇
二一英金	三九·二〇
二一啤金	三九·二〇
二一印金	三九·一〇
一七法金	三一·二〇
舊大一金	三〇·六四
一〇五英金	三九·一〇
中央大元	九四·五〇
港大元	九五·〇〇
邊大元	九七·五〇
龍英大元	九三·五〇
印英大元	九四·五〇
印港大元	九三·五〇
龍銀毫	八三·〇〇
新雙毫	三五·〇〇
舊雙毫	三六·〇〇
港單毫	平換
港五仙	去一毫
港仙士	·一〇

中外紙幣

正鈔紙	一·三三
什鈔紙	一〇·二〇
花旗紙	四·九五
石叻紙	一·八七五
荷蘭紙	三·四四八
山打根紙	無市
呂宋紙	一·八三二
勞比紙	二·三九四
暹羅紙	一·一八七
	·四六

金銀首飾價

西貢紙	·九一〇〇
法冷紙	·八一〇〇
什沙冷紙	·〇六五
法冷單	·〇〇二
滙豐司令票	八·九九
渣打司令票	五·九八
萬國司令票	五·九八
荷蘭司令票	五·九八
通天司令單	五·九二
滙豐滙單司令票	五·九八
渣打滙單司令票	五·九八
滙豐勞比單	一·九八
渣打勞比單	一·一〇
滙豐花旗單	四·七二
萬國花旗單	四·七二
大通花旗單	四·七二
安達花旗單	四·七二
通天花旗單	無市
大洋紙現貨	二·七九
大洋紙期貨	二·四五
什大洋紙	二·四五
十元毫券	二·三〇
五元毫券	二·一二
一元毫券	一·六〇
直版毫券	一·六〇
改版毫券	一·八〇
廣西紙	一·六〇
舊中央紙	二·〇三五

金條	一八·〇〇
碎大金	六·二〇
信行	一九五·〇〇
寶興	一九五·〇〇
誠信	一九五·〇〇
便記	一九五·〇〇

海外經濟行市訊

美國股票商品行市（紐約十三日電）

—股票—　市價突破八點。在工業水準方面。爲去年九月以來最低者。其餘尙有特別下降十三點者。成交股票。超過二百萬股。又兆億金元價值之拋出。誠三項程序。一。在開市頭盤價格衡時。二。在中午時。三。在交易收市十五分鐘以前時。考其大量拋出原因。一。傳報載德在荷蘭占優勢。二。傳意大利加入德方作戰。三。恐美國對於太平洋問題有所取決。

—麥—　存貨市價轉弱。因收穫方面大有展望。市況飄浮無定。仍待消息轉好。盤價方能支持。目前供給在九千八百七十七萬三千斛左右。

—棉花—　市況平淡。買方轉弱。據稱本年「秘司」所產者。較去年增多。

—樹膠—　多數入口商。不能得載貨由遠東運來。因荷屬東印度情況嚴重。仍未解決。航運價格。又成問題。四月份入口統計。共七萬零七百噸。膠輸價起較去年高十個巴仙。

—糖—　外商需求尙殷，市價穩堅。

英國外滙行市（倫敦十四日電）

國別	（十一日）	（十三日）
荷蘭	無盤	無盤
瑞士	一七·〇〇	一七·〇〇
西班牙	三八·二五	三八·二五
意大利	六二·五〇	六三·五〇
美國	四·〇二五	四·〇五〇
法國	一七六·六二	一七六·六二
日本	一七又四分三	一七又四分一

美國外滙行市（紐約十三日電）

國別	（十一日）	（十三日）
荷蘭	無盤	無盤
運士	三三·三八	三三·三八
瑞士	二二·四五	二二·二五
比利時	無盤	無盤
印度	三〇·二五	三〇·三五
香港	二〇·一八	二〇·一一
爪哇	無盤	無盤
英國	三·二四	三·一六
西班牙	九·七五	九·五〇
墨西哥	一六·七五	一六·七五
意大利	五·〇五	五·〇五
加拿大	八二又四分一	八一又四分三
法國	一·八四	一·七八五
中國	五·〇〇	五·〇〇
瑞典	二三·八五	二三·八四
日本	二三·四六	二三·四六

◀ 第三四九期 ▶

尖兵

擁護粵省新府

超

廣東省政府本和平反共建國之使命，已于五月十日在省會廣州改組成立了，陳主席與陳代主席均爲本省民衆素來敬仰之和平運動領袖，而各委員亦和平運動之股肱，革命策源地之得以保持不血刃而光復而收回，都是各和平運動領袖和股肱合作奮鬥的結果。

革命策源地心臟的廣州，現在是光復了，回憶前年十月，這心臟給抗戰派輕輕放棄，迄今不覺過了十九個月的時光。十九個月的時間不算不長，抗戰派高唱反攻，何止千百次，甚而華僑懸賞鉅百萬，結果怎樣？除了日日還不斷棄地，半寸粵土也沒有見他們收復。事實勝于任何雄辯，高調唱得愈多，……何如幡然覺悟，歸到和平反共旗幟下來。我們是以國脈民命爲重的，絕無所謂舊惡，願聯合共爲和平反共建國而奮鬥！

現在新府已改組成立了，汪院長兩次的任粵廣播，安藤指揮官的聲明，都是給我們廣東、復興新廣東的機會，現在的新府更負起這種直接領導的偉大使命，凡是廣東人都應絕對擁護！

放棄與放任

炎炎

放棄與放任，其意義雖有異同，而所持之消極態度則一！大別之，放棄則爲自動委棄，拱手而讓諸人；放任則爲撒手不理，聽其放任爲之自然變化。此種措置，無論對事或對人，苟存此見，未有不失敗者；以此求成功，尤屬欺人。

妄戰以還，抗戰派之放棄其守土職責者，罄竹難書，明爲不戰棄地，然未嘗自承爲放棄，或失敗，而諱爲「轉移有利陣地」，或「變更戰略」，及至事過境遷，則曰「一城一鎭之得失，無關整個戰局」；欲以此卸放棄之責，及不戰之罪，而不思能棄能收，始足以言戰略，若其棄而不還，則明爲失敗矣。

語曰：「過而能改，善莫大焉」。抗戰派不惟不反省其妄戰棄地之過，且將增重之徵用民力，斲喪國本，……而結果遂至一發不可收拾，始之以放棄，終之以放任，明知妄戰爲僵局，仍竭力支持之，不勢窮力竭時，誓拖延之，不戰不守，徒以游擊戰掩人耳目，……對於軍事固然矣。近如特爲妄戰之財政，亦竟至一籌莫展，遂法幣暴跌，打破以前紀錄，其原因可得而見者，約有四點：一由於渝方貨幣平準委員會停止維持匯價；二由於平準基金將竭；三由於美國支撐法幣不能迅速行動；四由於投機者將法幣拋出。以上四種原因，爲表面理由，尚有主因，即爲局外人所未及知。質言之，妄戰之慾壑難塡，而國內資金有限，識者早知其愈弄愈僵矣。而渝方對策，至今仍持放任態度，對於法幣市價之低落，任由法幣自尋水準，不予維持，由是幣値趨下，一蹶不振，明爲放任矣，乃不久以前，抗戰論者，曾盛言將從事於「經濟戰」。夫經濟戰者，固以資源物質爲戰具，今乃不濟若此，自動放任，何以言戰。不特此也，法幣之暴跌，物價必因之而高漲，戰區以內，民生垂絕，何以堪此！故無論持軍事或經濟戰之論者，苟非有絕對之把握，實不容輕易言戰！戰而不利，則當返而求之，未有始以放棄，終以放任，而可求得「勝利」一者。若堅持其妄戰策，以失敗爲不足重視，則舍抗戰派及共產黨外，殆無一人信賴之也。求之古今戰略，能戰則戰，不能戰則守，不能守則和，未有專意於延宕放任，而期待對方自潰者。自力既不足恃，外援更屬難期，國族大事，固不能以不了了之者也。

把一切奉獻給和平建國

貝

把一切奉獻給和平建國，
「自私」「自利」「個人主義者」……
——這些時代殘餘的渣滓，
要把它覆沒，和平的洪流底下！

○

把一切奉獻給和平建國，
團結精神，
統一意志，
不要再像散沙一盤！

○

把一切奉獻給和平建國，
有一分力盡一分力，
有一點光發一點光，
不要把責任推卸！

○

把一切奉獻給和平建國，
人人都是這樣的思想，
大家都是這樣的行動，
成功的信念便會增加！

○

把一切奉獻給和平建國，
剷除了和平的障碍者，
解救了在危難的祖國，
這即是解救了自家！

○

把一切奉獻給和平建國，
我們和平工作者，
努力灌溉這遼濶廣大的原野，
使他開着美麗的自由幸福之花！

亂離之夜（三）

杜鵑

在這一個黯淡的深谷，縱然有許多人，但也不能掩蓋當前的恐怖與寂寞，好像踏入那隱藏着神秘的鬼窟或掩蔽着許多强盜的巢穴一樣；我們環着那黑漆可怕的陸峯，彷彿將有着什麼就在顫動的樣子。

果然，不出意表，不幸的事來了，前面幾道象劊子般的亂光，直向我們隊子裏揷射過來，把我們那些狠狠不堪的情形，在黑暗裏顯露了出來。跟着這光芒的來處，發出一陣粗獷而可怕的喝聲——

「你們這一羣畏死的東西，走到那裏去？」

「快站定給我們檢查。」

「誰敢抗命，誰便先死！」

這些聲音喝來，嚇得許多人魂不附體的顫抖抖幾乎站不住，我這時的心情恐怖中生出了一個疑問：這些究竟是什麼傢伙？強盜嗎？日軍嗎？……一一在內心裏浮動着。思索還沒完，幾個獰惡的大刀手，經已大步踏上了我們的面前，獰眉突眼的向我們大喝道：「一個個給我們檢查過，不許動！」

「你們是什麼人？」一個逃難者問。

「我們什麼人都不知麼！」

「……！」傲慢的回答。

「眞的，我們實在不知道！」另一個接着追問着。

「哼！游擊老爺，你們都不認識！來給我們查一查」。

「呵，原來是自家人！」我說。

「爲什麼你們也逃入深山！」一個同逃者很詫異着問。

「不許你管，就先搜查你！」一個漢諂跟上前去說。說罷便把他的外衣內衣從頭到尾地搜索一遍，最後在那個同逃者藏在袴帶裏的一叠厚厚的法幣拿在手上頑笑地道：「這些東西，你拿往那裏去，眞大胆！」這樣說完便放進他的荷囊裏。

「不，這些是我活命的東西，萬不能給你拿去！」說着撲上前去欲從那個游擊隊的荷囊中奪回來。（待續）

茶和咖啡

黃英露

桂後方傷兵，一批千餘人，方告痊癒，復被驅到前方作戰，有等士兵於途中放聲號哭不肯行，因此被槍決的達數十人！其他傷兵在此淫威脅逼下，祇飲泣吞聲，被送到前線供砲灰；當地政府竟大開其各界歡送大會，這種殺人不見血勾當，眞使人佩服到五體投地！

△△△

桂省在戰前推行所謂自治，自衛，自給，三自政策，確實是收到多少的功效；不過最近的桂省負責人宣稱繼續推行三自政策，却使人起了極大的懷疑？在戰爭進到第三年的今日，桂省自南寧失陷後，至今尚無力反攻，所謂自衛已不佔，再看抗戰以還，抽調田間的壯丁出征，已屬不少；而膏腴肥沃的出地，在當局「焦土」「挖土」政策下，多任其棄置荒蕪，耕植者鮮，收成當遠不如前！所謂自給也者，也再談不到。至所謂自治，人民連談和平的自由都沒有，還說甚麼自治？總括的說一句，桂省的「焦土抗戰」，連三自政策也丟了。

△△△

抗戰派的刊物，常常罵和運是不中用的東西，意思是說和運是永遠不會成功的。哈哈，這眞是咄咄怪事！和運既永不會成功，既是不中用的東西，爲甚麼一般大罵者們偏偏却不受用，罵之不足，繼之以咒；咒之不足，又繼之以譚；抗戰刊物的篇幅，幾被「罵和」的文章佔了三份二，這是甚麼意思？難道和孩子開玩笑嗎？

光明的重臨（五）

秀兒

四

一個寒風凜冽的夜裡，四周是那麼的寂靜，寒風不客氣地向窮苦的人們襲擊，滿天烏鳥地，鵝毛軟綿綿地散佈着死沉沉的光，在眨着那疲倦的眼，青年M在颯颯不停地寫作着，只有小小的油燈做他的伴侶，呵！已是深夜了，可是，青年M只有加快的寫，彭彭彭，M趕快收藏了文件，門開了，進來的三個高大兇惡的大漢——游擊隊兵。

「做什麼」？

「做什麼？你自己知道」，是惡狠狠的回答。

不一會，在黑暗中，看見了紙頁的飛動，又聽見物件的破壁，青年M鎭靜的笑了，由於收藏的精密，他們竟一無所獲。在寂靜的當兒，遺留着汽車的餘音，一輛汽車已消滅在前面黑暗中了，

沒有審問，也沒有証據和理由，青年M在憤恨中，被推進了沈暗的深淵——游擊隊的臨時監獄。

拷打，鞭撻，灌湯，燒指甲……一切的酷刑，使青年M在昏迷中延着殘喘！可是，青年M只有勇敢地去接受一切痛苦，絕不肯吐露半個字，在滿身創痛中，他努力的等待光明的到來，這樣的酷刑，使他更深切地堅定抗戰足以亡國的信念，家鄉田園，父母，同志，大豆，高粱，以及流浪的同胞中，……一切，一切，回憶到他的腦中，他更覺得非努力不可了，他應當努力幹下去，犧牲自己，以求中國的新生。

一個小小的地方黑沈沈的監獄，已剝奪了他的新生命，抛棄了他偉大的工作，摧殘了他整個有用的人生，可是他還要努力，盡他的力量，爭死爲止，他想，他的同志，全中國的同胞，必定一致起來完成這偉大的任務的。

五

不錯，光明偉大的工作在加緊進行了，他們的同志，在繼續着實現未完成的工作，他們，每一個都大胆地視死如歸的去負起和平救國的任務，他們更糾集起革命的羣衆們，一同向着和平，反共，建國的大路上邁進！

呵！汪主席的和平宣言發表了，國民政府跟着也改組還都了，全中國的革命羣衆，都熱烈地擁護着，——中國得救了！全國各地方的秩序也都漸次恢復了，青年M君就在這和平救國的歡呼聲中，恢復了他的自由，繼續他的救國偉大的工作。中國的光明重臨了！（完）

渣甸輪船公司 啓者本公司備有堅固快捷輪船定期開往

福生 往神戶天津
和生 往上海烟台大板
永生 往汕頭上海
裕生 往汕頭海防
阜生 往海防
泰生 往神戶大板
浩生 往汕頭上海
怡生 往海防
烏老架 往山打根
明生 往汕頭上海烟台天津
源生 往星架坡庇能吉打
恩生 往汕頭上海
永生 往海防
嘉生 往汕頭上海烟台天津
貴生 往汕頭上海
德生 往汕頭上海
蔭生 往汕頭上海烟台天津
貴安 往汕頭上海
城生 往山打根

[illegible]
電話二〇一〇〇 渣甸公司謹啓

和戰問題的唯一文集。

時代文選

闡發正義的僅有雜誌。

最近出版第二卷第一期

致蔣介石電……汪精衛（三）
新中央政府之內外政策及其他……汪精衛（四）
和平運動之前途……汪精衛（九）
豔電書後……汪精衛（一三）
中央陸軍軍官訓練團開學典禮訓詞……汪精衛（一六）
建軍之目的……汪精衛（一七）
第六次全國代表大會宣言之解釋……汪精衛（二二）
三民主義之理論與實際……汪精衛（二五）
和平運動的發展和途徑……周佛海（二九）
從大處着眼從小處下手……周佛海（三二）
良藥忠言……周佛海（三二）
怎樣才可使中日永久和平……陳公博（三四）
爲和平運動告國人書……褚民誼（三七）
政治建設……褚民誼（四〇）
二十八年的結算與二十九年的展望……林柏生（四三）
國際現勢與中國……樊仲雲（四九）
致汪精衛先生書……西園寺公一（五二）
今後的中日文化問題……室伏高信（五五）
答中國諸君……室伏高信（五九）
讀「答中國諸君」後覆室伏高信先生書……盧客（六二）

每冊售價港幣一角

[illegible]

本報訂閱者優待代理辦法各大書店如欲代售請駕臨南華日報營業部接洽

國際編譯社編輯

在滬出版 最新到港

國際週報

研究國際問題雜誌

第十三期要目

美國在太平洋（圖解）
大可注意的意大利態度……Henry C. Wolfe
俄國的軍事主義與社會主義……Alan Mattey
德蘇對於歐洲文化的威脅……Trygve J. B. Hoff
歐戰後之和平機構如何（續完）……梁元九譯
論和平建國與抗戰建國……葉曉明
中國新政權與對外關係……木公譯
馬關和議（三幕劇）（五）……滕森成吉
第一幕 休戰（第四場）
地圖 漫畫

總發行 上海新生命社
通訊處：上海郵政信箱一九二七號
每本港幣壹毫正

愛蘭止咳露

總發行香港皇后大道中三八零號分行廣州西濠二馬路三聖宮街十七號

[illegible]

盲眼十年 包醫全愈

印度老哥霖摩顯眼科專家

人生在世。五臟六腑爲重要。而病之所患。各有不同。深淺不一。眼目乃精之精華。最宜保重。稍有不愼。貽害終身。蓋病患關係極大。其症何止百數種。斷非一藥可能醫得百症。本醫生專門眼科。歐亞漫遊。亦存訪醫。志在濟世。所經醫治。藥到回春。有口皆碑。凡諸君有眼目不安。請來試驗。本醫生對於針制。藥。手術。對症而施。本館所有醫各患者。必有影相鏡留敬贈。在醫館懸起留爲紀念。最爲徵信也。但求實效。特此奉告。由廣州市沙面東橋十三號搬往

香港西營盤電車路鹹魚欄一五九號

剪此告白來本局不收診金

國產標準

小型球

全國選用

大批運到，優待小型球協會，九龍小型球總會，小型球聯會會友，及兒童游樂場註冊之球隊，照原價概收八折，并承代造小型球球門，球網，球衣，服織等，歡迎各小型球會友參觀，香港區各小型球會，如欲購國產標準小型球，可往灣仔水坑口街同義研究會購買，或去函九龍華興書局（電話五六二七四號）通知，本書局經理當即派伴齎小型球樣，概不另收送費，參加白羅仙杯，華大杯澳門九龍區賽之球隊，已參觀採用，各球會友，曾採用國貨標準小型球，常備港九學校教科書，選售優等文房用品，及排球籃球等。

興華書局 九龍旺角上海街門牌四百七十六 電話五六二七四

駐港美領表示
美決維護荷印安全
安定遠東政策美總統將廣播
荷輪已在聯軍保護之下復航

德國發動侵略荷蘭比利時之始，航遠東各埠之荷蘭輪船，曾奉政府命令暫行集中，留港候命，致渣華公司之芝沙丹尼號，自由港駛滬途中，又由廈門海面駛回，該輪於十一晚抵港，當有一部份旅客上陸，另一部份旅客則仍宿於輪中，聽候消息，前日該輪奉命照常北上，故上陸之旅客，仍搭原輪赴滬，其他各綫荷輪，亦奉命照常航行，

荷輪客貨 俱甚擠擁

查歐戰於去秋發生之初，德因向英法開戰，所有行走遠東之北歐公司輪隻，早已停航，英法兩國商輪，亦因戰事關係，調回一部，而當時之中立國如荷蘭挪威等國之商輪，則仍照常行駛於歐亞南洲之間，客貨之擠擁，實屬空前，但自挪戰發生後，原駛地中海而來遠東之航輪，即較稀少，幸英德聯合維持遠東航務，四月中旬集中於本港之挪輪，現均調駛中國海南北洋及準備航行長江某一線，開荷蘭各輪，已決定仍維持原有各路線，

現決續航 遠東各綫

現查華公司所辦理之荷輪航綫，有如下列，（一）香港至汕屬西貢，（二）香港至小呂宋，（三）香港至宿務，（四）香港至檳榔嶼（即庇能），（五）香港至八打威，四水、孟加錫，日裏，岑里，三寶壟，（六）至英屬南婆羅洲，山打根，（七）至新加坡及暹羅馬辰，（八）香港至盤谷，旅客至上述各地而經過荷屬者，仍可赴亞細亞行荷蘭領事署依償手續，請簽護照，

配合聯軍 戰時策略

據交通界消息，荷蘭各輪現目照常行駛，乃由英法遠東海軍負責保護，一如挪威輪船，於必要時，需聽候英國各地當局之指揮，此項聯航辦法，均配合聯軍之戰時策略，渣華公司之自港經滬日本橫濱之航綫，現亦照常行駛，同時意大利郵船公司之郵船，現亦照常行駛香港上海至孟買之綫，單程約十一天可達，最近尚有意船過港，此亦窺見意大利之動向者也，

美領事談 荷印問題

關於遠東時局暨荷屬東印度問題

美國總領事修特昨對記者有所表示，略謂歐戰擴大後，遠東局勢，亦趨險杭，負有主持應付遠東局勢重責之美駐華大使詹森，現因事留滬，乃由美駐遠東艦軍總司令亥特、召同駐菲專員麥克萊，駐泰公使格蘭，駐滬總領事佛蘭等在滬會談，將向美政府提供意見，駐菲專員麥克萊於在滬會談後，即轉赴日本，嘛美政府命，向日本政府說明美國對荷屬東印度問題，並表示美決以徹底行動維護荷印之安全，現麥克萊氏在日任務完畢，由日乘美郵船塔士總統號返

澳輪進口載有 各種糧食

淡水魚亦有什貨較前多

昨晨由澳啓行來港各輪，載有淡水鮮魚十餘担，鹹水魚三十餘桶，南瓜蓮藕十數籮，雞鴨二十籠，其餘什貨亦已較前數日來港爲多，關於搭客方面，各輪極爲擠擁，約共一三千人，其大部均爲婦孺，聞此等搭客，近因中澳交通梗塞，不能來往，均由廣州啓程來港者云

海濱假寐 黃興墮水

前晚九時，有男子黃興，在統一碼頭附近海旁假寐，一時不慎墮海，在水中掙扎良久，時適有海關小輪，停泊該處，輪上水手訝其情狀，乃抛下救生圈，將其救起，送入瑪麗醫院救治，幸飲水不多，可無生命之虞云

城門水塘 加築巨壩

工程專家抵港勘視

港府當局謀解決本港食水問題，頻年曾經大興土木，但因本港年來人口激增，耗水數量亦隨之而增加，故本港水塘之貯水量尚待擴充，當局爲此，特計劃在九龍城門加建另一巨堤壩，以便擴大銀禧水塘之貯水量，負責此項建築計劃之工程師賓尼氏，已於昨日下午乘帝航機抵港，建堤地點將由賓氏釐定，查本港現有之城門水塘堤壩，亦係由賓氏設計者云

燈光管制 四人違例

九龍巡理府麥司昨晨十時卅分提訊數宗，去月十一晚汽車燈光違犯管制則例案件，被告均屬國人，當日麥司一一予以判決，（一）徐威道政府電器部人員衣華和士，官以其當夕在杭州道開啓車燈兩秒鐘之

被控於深宵誤殺張貴
貨艇三夥伴
事發前張以圖竊被拘毆殺
案情尚未畢押候今日再訊

四四〇V號貨艇伴馮滿、廿八歲，三七二〇V號貨艇主黃金水，卅六歲，廣東小輪伴羅九，廿五歲等三人，被控於四月十六，在九龍方面與什逃之人誤殺男子張貴（四十二歲）一案，昨午時半解由九龍巡理府麥司審訊，據警探目非沙和官陳述案中情節云，於四月十五晚及十六日晨之間，事發地點爲大角咀口豬北之和盛碼頭，當時祇有碼頭燈一盞，泊於碼頭之間者，爲一二一V號艇，四四〇V號艇，一八七V號艇及二八五八V號艇，共四艘，互相連繫，碼頭之北，則爲十號躉船及三七二四V號艇，至被告三人，馮爲四四〇V號艇伴，黃爲三七二〇V號艇主，羅爲廣生輪伴，事發時爲十六晨二三時間，其時馮宿艇艙，突聞其主婦叫偷野，馮即起而捕匪，瞬由附近艇人均爲，時四四〇V號艇主郭帶好及其婦亦出視，見碼頭泊艇之匪，得別艇人之助，至和盛碼頭，獲匪擒住，曳匪至碼頭，糾同十餘人毆之，時四四〇V號艇伴亦福，且擊曳死者登碼頭，與

多人毆之

馮且與其以毆死者背部，繼復以吹油燈威也，取燈斷其淋撥死者，並以麻繩反縛死者之手，以竹升首其卜骨，身受者異常痛苦，繼則昇死者入寓打老道，則不復視，嗣時有一李姓之夜冷工人，泊其艇於寓打老道口，聞喝打之聲，彼即見有人昇死者入寓打老道中十

仆人行道上，手仍被縛，及鞋均濕，並至四四〇V號艇查問後，乃送死者入九龍醫院，探長石堆據報後，隨憑線遠得馮滿，死者入院，傷勢極重，晨九時警探乃向其錄取口供，晚上九時，遂告斃命，警探緝拘獲之犯，據偶祇承認以吹油燈，遂落案，黃羅兩人均言絕不知情云，首傳

九龍醫院

告山奴醫生登台作供稱，十六日晨五時，死者張柱入院，九時，余爲之救治，其胸前有淤痕三處，勢頗危，當晚九時十五分斃命，因其骨骨毀壞也，後剖驗其屍，右胸骨四條已折，插入肝部，左胸骨亦折，傷及肺部及脾部，死因由于

至三人何以在尖沙咀與一男子以繩縛之，取油燈吹之，以竹升當匪之反面，此時打老道口，余則不能答，所以，案押候今午

巴臣總統行將啓航

美國總統郵船公司，爲乘時發展航務計，去年特在佛及尼亞洲、紐砵紐船塢，興建亞丁、門羅、巴臣、溫布、普路、富士嘉非路等總統船十艘，現均已在加工趕建中，其中巴臣總統號，最近竣工，定于九月下旬舉行下水禮，餘均可陸續下水，查此七艘新輪船重各九千三百噸，長四九二尺，濶六九、九尺，速率每小時爲十六海哩半，可載搭客一百名，輪上職員爲一百廿四名，其環遊世界之航程，連各埠灣泊，計時爲九十八日，據美郵船業務處宣稱，此七艘新輪加入航行後，美總統郵船每年可作環遊世界廿六次，且比現環遊之輪船減少十四入，將由現日夏利臣總統之航班，由巴臣替代云

英海軍機械員 輾斃人命罰五百元
官以現在需才殷故從輕判

英海軍機械員堅尼夫勁勤布哲士（廿四歲）本年四月四日晨，在軒尼詩道駕駛汽車，因醉酒眼花，輾斃男子林成之（執業手車伕）以致被解控於高等法庭，正按察司麥基利當堂，謂其犯誤殺罪，去星期五各陪審員以六比一之數，認其罪名成立，麥司將案押候今晨宣判，開堂後，麥司向主控之副狀師律師馬菲曰，「律政司方面，對於此案有何表見」，律政司答曰，「余只知警察司方面，決定將被告之駕車執照取銷而已」，官聆畢，對被告曰，「過去本司對汝之案情，深爲致歉，汝今次受嚴格之審訊，給汝入深黑之印象，本司今照法判汝入獄，或科以罰款，以儆效尤，幸汝之長官力證汝品行良佳，同時本席以國家正在抗戰之秋，而汝負擔國家重要工作，故本司予汝機會，俾得繼續努力，關於馬菲律師之陳說，警司取銷汝駕車牌照事，本席判汝自九限期於六個月內繳交罰款五百元外，本司再不加其他刑罰云，」

天氣報告

昨日下午五時十分，天文台報告如下，微弱反旋風佈於朝鮮及日本南部，有一弱風吹入太平洋北海道之東，中國西南及安南東京有輕旋風，預測今日吹南風，和緩，天晴，間有局部陣雨，昨日溫度最高八十七，最低七十八，今晨日出五時四十三分，日落六時五十六分，潮汐時間，今日漲于上午四時十九分及下午十時五十五分，退于上午八時零六分，及下午二時半，

今日潮汐
漲 上午十時卅分 下午十一時十五分
退 上午八時零六分 下午一時十九分

銀號夥伴 挾帶私逃

干諾道中某銀號找換店司理，昨晚赴警署報案稱，其夥伴陳某，昨挾帶金鈔一大包逃去無踪，計金飾共値港幣千六百九十元二角，請求緝捕云、

貨艇伴被稱
余在艇中睡宿，去月十五晚，伴江福作供稱，名豆皮仔，一名馮滿，（首被告）當夕睡至十六晨早，忽聞主婦陳順伙喚「偷野」聲，馮與伙艇面捕匪，約十分鐘後，余亦登艙面，見馮捕獲一人，另有不知姓名男子，時余雖謂「捉住打」，伙伴們「打佢」聲，時集有數人，匪與馮及魯什大叫相碰頭，遂以拳毆之，約有六七人從岸上來到碼頭，将漏人拳毆、跌仆碼頭上，余見馮乃返艇取得鐵鏈「威」，觸向匪之腹一下，旁人乃謂其提防匪，將之縛起，繼後又以吹油燈觸匪之身胸，至最後有一男子以藤及入匪，大跟與馮乃以之反綁死者雙手，以竹升當匪之左右背下，大跟與馮肩之入寓打老道坭坑側，余則不能答所見云，案押候六時

學界排球賽
甲乙組西南俱敗績
華仁仿林同得勝利
小童組皇仁勝保羅

學界排球賽，昨日共有三場，高級華仁戰西南，華仁開始接觸，李伯就、曾鏡日、陳冠球、志雄、分頭力壓，西南伯忠、方鐵戰，亦屢開激，惠、伍賜香，相持至十九同時，以廿一比十九華仁先勝第一局，發揮加功、早着先鞭，奪得一局，西南鑿於隅已失，全軍反攻，極度激烈，華仁以力爭持，再接再厲，卒奪回第二局，華仁以廿四比廿二，西南旋向威脅，方志雄防施，陳冠球以廿一比十二佔，右進仲賢、陳浩泉，局勢頗危，第三局，華仁劉子見，此時防西南由曾錦威陳鶴鳴，之中，幸全軍卒能沉着應戰，門志旺盛，以廿一比十九再弛，敗西南，遂以一比二告負，

初級仿林對西南，仿林阮家發、盛三、陳慶照、顧路昌，初力抑、秦啓智，西南勞棟、向森何軍，陳照、梁錦、一先聲奪人，相以廿一建樹，比十、第一局，仿林以十九比廿一奪回，西南追擊、守衛力強，又以廿一比六續勝，兩局比數廿一比六、勝仿林

△高級（一排）華仁 陳冠球、李伯就、曾鏡田、（二排）陳仲賢、黎仲賢、方志雄、（三排）劉子見、郭由錦、陳紹祖
（西南）伍賜香、何伯忠、袁惠穆、陳榮華、黃玉嬋、張賜香、陳福昌、陳嚴潮、陳浩泳
△初級（仿林）阮家發、鄺應兒、盧樹坡、何國慶、余煥民、鄧勇華、吳宗浩、吳宗岳、邵蔚如、阮家達
（西南）陳榮照、劉勝棉、勞棟森、鄭焯雲、鄭國初、秦啓智、凌炳坤、黃兆棠、尹才榮、李璧佳、梁錦生、岑裕桔
△小童（皇仁）彭太平、余千達、陳伯港、陳永明、羅永興、陳家照、鄭炳垣、李文生、黃玉泉
（保羅）何桂銘、何康寧、徐健偉、蔡孟雄、沈幹培、黃福培、鄭成基、梁錦華、鄭棠昌

文今日秩序
（四時半）初級育才對英漢、高級培英對皇仁，（三時）培正對華仁，

梵王渡參加
草網聯賽
甲組下月十九開鑼 乙組下月五日舉行

旅華人網球新勁

（上海通訊）上海草地網球協會主辦之本屆甲乙組聯賽，報名已於五月一日截止，參加者計甲組九隊，乙組十隊，另增加一隊，較去年增加一隊，新華人隊參加，梵王渡已組隊參加，聞該隊實力雄厚，會外網球界之八華人隊，定能參加角逐，梵王渡雖去年已退出，今年又加入，去年網球會、斜橋會、俱樂部隊去年減少，以及猶太會、自來水會加入乙組，賽期均定下月有則，甲組定下月十九日開始，乙組定下月五日居先，茲錄各組隊名單如下，

（甲組）英美烟會、法商會、梵王渡、葡商會、花旗會、斜橋會、北草地、南草地、日本會、
（乙組）法國會、法商會、西捕、葡商會、日本會、猶太會、北草地、南草地、甲瑞士、乙西捕、乙瑞士

征澳戰績

文員會乒乓隊

華人文員會乒乓波隊，日前假交通之便，特作征澳之舉，昨已乘輪回港，此行成績，則與澳門鐵路隊、培正、西南、聯隊遊藝，此其戰績，先以三對二擊敗某君，以三對二敗中學，又以三對二勝中學，少負一，紀念中學三比一，對於戰績，列下，

菲律濱
參加東亞運動選手
十三日已有一幫首程赴東京

（同盟社十三日岷尼拉電）出席東亞運動大會之菲律濱選手，已有一部份於十三日下午乘亞細亞輪船首途赴日，計有網球、籃球、棒球、游泳選手，內有田徑賽、游泳、籃球、網球、角力、拳擊等數項，

又以本會菲律濱與日本聯絡，爲奪回菲律濱之榮譽，菲律濱加入比賽，運動會已在手續上商榷，據菲律濱方面消息，東京將舉行慶祝紀元二千六百年之東亞運動大會，菲律濱已決定參加，日本政府爲此，於九月下旬在東京舉行，邀請世界各地選手參加，加入者有中國、菲律濱、滿洲國、泰國、夏威夷等，現菲律賓已派會長、選手等參加云

大中華征澳 兩戰皆捷

大中華小型球隊，昨日下午由港赴澳征戰，於三時下旅始與中新隊作第一場比賽，方面由李榮安、黃光先、中華陳方打、先以二比一勝，第二場由大中華出陣，對方吳炳坤、足球梁炳、射門得以方陷、二比零，以大勝、後由BA組聯華作戰，以三比零、四時半又一時、勝一場，容梁炳球、以十三比零、沙戰情緒熱烈

香港區

△小型球總會▽以上兩個團體是設在九龍區，這個總會是梁永常、由常務委員黃少明、李子飛等七人負責，每次舉辦比賽，都由該會對於財政最公開，所有費用，概由外間捐募，自從本會成立以來，每次舉辦一種賽事，都由各小公開撥收支，最近已收到九龍區各隊捐款，極表熱心，最近改組以後，辦事人員有甚多，不過該會嚴密，並希望能早日實現，

△小型球聯會▽這個組織是由康伊、光君等所倡辦，對於小型球會份子的努力，曾舉辦過一個聯賽，一時因人才缺乏，榮辦得很好，會務未見擴展，最近得熱心體育之士馬君加入後，得到馬君多方面勸助，糾紛乃在經濟上得到馬君之助，務求進展，人才得到延攬，使會務有良好之發展，方不負一片慘淡經營之苦心，

△小型球聯合會▽是兩年來，有幾位熱心小型球運動的人，所組成，會務方面有好幾位精神，都以爲近來該會應該辦理，同時該會之委員，多有熱心，前以勤勞，及以上各君之努力、延攬人才，會務振興，

△小型球會▽今日賽程如下，

（香港區）今日下午四時一點於香港皇仁小童中心球場，夏教士、承辦，四點，陳容，何、穗、太古隊，

△彪友隊 李笑帆、李榮、曾偉雲、黃伯輝、汝榮、徐貴興
△漁業隊
陳鑑林、李木、梁伯泉、姜仲、黎樂、陳其銳、李學基、馬兆基
△紅磡小型足球隊 壹日（星期六）下午四時，一於沙二灣、永安、比零、小勝、陳、容結果、如后
△ 長沙灣 深水埗勁旅、培新作紅磡、刻下、與灣仔
△叉燒 一日下午六時、拾上球場、一勝二、陳、容、梁、同時、勝、出上、紅磡、以二比一
容 呂 麗 容 繁 生
何 劉 慶 棠 何 明
呂 麗 輝 呂 祥
劉 慶 黃 祥
何 耀 基
（以上比賽列下）

九龍區

△九龍城小型足球隊 今日下午六時、小型球約、友誼賽于鑽石小龍城球場，以九龍城待戰，茂弓隊陣容列下、
阮、何、尹、梁、甲、喜、發
△九龍城新組雄師、定今日下午五時、與新生小型足球隊、於九龍城學校球場作友誼賽、聞九龍城小學生多名、均有相當實力、作青年隊、
△時型球隊、與女子籃球、賽於九龍城寫、相遇、有劇爭、
△集賢隊 陳家禮、黃錦濤、潘家良、鄧國威、梁乙東
△南風 姜培芝、周志鴻、鍾成龍、姜炳陽、何、余承
△集智隊 集智、張祺光、王鑾勝、承勁旅、西風隊、定今日（十五日）下午五時、于約集智、於銅鑼灣賽球、屆時出場作友誼賽、陣容列下、
李曜來、廣曾談、羅水興、羅振華

爲小型球界
求大團結而進芻議
子凝

自從本報體育版介紹及提倡小型球以來，華南各界對於這項運動、便開始感到有濃厚之興趣，小型足球會之成立，及有如雨後春筍，每逢星期六及假日，小型球會相約作友誼賽的，不下六七十隊，可謂最盛一個時期，現在香港的小型球，

各兒童游樂場所已決定不准成人，後一般小型球愛好者所使用的場所，便生問題，到今標準的小型球場，一行，大家都想於小型球賽運動，難題，就是香港的球場太少，由太港就是香港，小型球團體來合解決這個困難問題，在香港游樂場寸土尺金的，何不容許成人在小型球場遊戲，以解決這個困難的，這是一件不容易解決的事，不少商界熱心人士，解決這個辦法，最好

本港之小型球團體，有中華全國小型球協會、香港小型球聯會、九龍小型球總會，對於推動小型球運動，都是成立較早的，這三個團體，都曾經盡過不少的工作，三個團體，就是爲了這個球賽問題，不能同牛，就應該從此造福小型球界造福，

本報希望三個團體，今後對於小型球界有所貢獻，如今我將這三個團體的成立經過略述如下，

△小型球協會▽六年前自創辦以來，全國小型球協會爲小型球界之領袖，由鮑志君發起，對於小型球規則，刊出後，頗有貢獻，他們於上海，小型球會章程，以及小型球運動在本港之介紹，極力提倡，本港各界的熱心人士，都爲之起雲湧、乃如初最小型球隊兩年之前成立，

...

（下略）

鷓鴣菜牌小球決賽
同義三對一奪錦標
紅星晉若先鞭雖敗猶榮

小秀

小型球聯會主辦之鷓鴣菜牌小型球賽，因主事者使有劇烈之競爭起見，制度採淘汰制，而對球員方面則未有限制有分入材參加，以為之故，參加之隊伍，各皆網羅人足珍好手加入，如傑志會、飛雲隊、及紅星社、同義會等，效力香中之球員，俱為當時得令之紅球人、中多四華會甲組健將，故在開賽以後，頗能引動一般小型球迷，該牌賽於群雄逐鹿中，經悠長之時間，于昨日酒告功德圓滿矣，

昨日為該牌賽最後決戰之期，因本報之報道，工務局球場於四時許，即漸見球迷紛集，而雙得決賽權之兩隊雖兒，一隊為紅星社，一隊則為灣仔勁旅同義會，同義之陣容，極為整齊，全軍除門將羅桂全為小球好手外，餘皆為東方甲組人馬，而且泰半均屬在香港球壇上曾膺香港或華聯代表之任者，軍容之盛，在本港以前各小型球杯賽中，實難有一隊能望其肩背，紅星社則實力較同義為弱，有分入材，則祗得李德祺及文壽祺，其餘諸將均非有分者，無怪開戰之始，球王抵場參觀，亦謂紅星非同義之敵，結果，同義以藝高一籌，卒以三比一得勝，然紅星社之一班小球好手，上半時竟以一比○佔先，在下半時且苦相爭持，至最後十分鐘始負，此固非同義始料所及，而紅星健兒之努力，亦殊足稱賞也，

以個人藝術論，紅星於昨日之役，中後衛綫演出極佳，李德祺作後衛，恍如擎天一柱，為南隊中表演最佳之一員，紅星在驚濤駭浪中，賴怪脚解圍者不知若干次，全賽過程，同義採攻勢之時間佔十之七強，而紅星直至下半時開賽十五分鐘，尤能以一球佔先者，中後衛之功甚偉，文壽祺有超水準之演出，在上半時力阻鍾勇森之進展，尤博好評，林汝順已盡其最大努力、苦鬪奮鬥與包抄之技，均有可觀，前鋒則以李殿祺為最佳，步武之疾捷與叩射之準繩，實為上駟之材，紅星之勝球，殿祺在難角度下，以絕佳之脚法射球入網，使人嘆為觀止，假以時日，殿祺之成就，當不在乃兄德祺之下也，惟謝金石與溫學明均失常態，而門將陳慶祥，未有經驗，臨陣怯場，實為紅星致命之傷，

亞軍紅星隊健兒（原真攝贈）

同義會出全力上陣，名將如許竟成、曾仲雲、羅偉權、張金海、鍾勇森等，更輔以莊錦全、羅桂全、譚煥章，即以名單而論，已足說明實力如何，且全軍均有佳妙之演出，得獲冠軍，當非倖致，

以全賽之過程而言，同義於上半時，因紅星之鋒綫未能予以威脅，謝金石與溫學明不濟，故許竟成之手下因徒，中衛綫在防守上，不須其輔助，遂改而助攻，同義採攻勢之時較多，然三鋒未得諒解之聯絡，德祺演出極佳，金海在中路突擊致為失敗，於卅分鐘順風攻勢中，仍未得手，反為紅星得一個突擊機會，由李殿祺破網，而蓋紅星中後衛防守嚴密之功，下半時，同義感攻力不足，用許竟成上中衛綫，以補前鋒，紅星遂又陷於重圍，諸將努力病氣之中，猶能保持優勢，而於最後十分鐘，同義始由張金海扳回一城，是球並非金海射得佳妙，而為紅星門將之咎，紅星以苦戰得來，容易失去，此舉於軍心影響甚鉅，遂致有棲二連二，連負二球之弊，苟能保持此球不失，則紅星苦戰，球之勝利以終場，要亦非奇事也，勝球過程如下，

上半時苦戰廿分鐘後，林汝順截得皮球，高傳左翼，殿祺盤過底綫，閃過仲雲，於難角度下射中網角，上半時紅星勝一比○，下半時爭持廿分鐘，金海盤入門右，急忙中意欲傳球中央，陳慶祥慌忙撲出，球已輕輕滾入網底，末幾，竟成以紅星門將慌亂，於廿碼外向門低射，竟告入網，成二比一，壽祺犯手球，煥章踢入九碼罰球，成三比一之數終場，陣勢如下，

鷓鴣菜牌小球冠軍同義隊全體（英倫攝贈）

△同義會

羅桂全

許竟成（上） 曾仲雲（下）

羅偉權 許竟成（下） 曾雲（上）

莊錦泉 張金海 鍾勇森（上） 譚煥章（下）

△紅星社

陳慶祥

李德祺 文壽祺

林汝順

李殿祺 溫學明 謝金石

征貢足球隊 已首程回港

【西貢專電】香港足球隊，按照今日首途回港，按上電係昨晚自西貢發來，然則所謂今日，當即指十三日而言，否則亦係昨晚啟輪，而先上客貨再候水退然後啟行，照是以觀，則開行時似為前晚半夜或昨日清晨也，

一九四零年 團體網球賽之前瞻（一）

球場伴侶

附賽法之沿革與今年各隊基本名單

團體網球賽之不同於公開錦標賽，不獨因一則以個人為單位，一則以團體為單位為然，即其賽法，亦與公開錦標賽迥然各異，

蓋公開錦標賽不獨有雙單打之分，且每賽必以三盤兩勝以至五盤三勝為度，而每盤分勝負之點，若非一方未及取勝五局，而他一方已勝六局者，則勝六局者已以取勝一盤論，若兩方功力悉敵，任何一方而未能得佔前兩局之利者，則任賽至若干局，仍作未分勝敗論也，

至於團體比賽，則法定每隊以六人應戰，分成三個雙打組，專作雙打比賽，每組必遍與對方三組各賽一盤，共賽九盤為限，以勝一盤為得一分，得分較多者勝，如雙方幾分相同，則作和局，每段半分論，畢後統計積分，以得分較多者得錦標，如遇兩隊俱超出儕輩，而得分又相同，則須再互相決賽一次，藉定雌雄，而分冠亞軍也，

考本港當團體網球賽舉辦之初，賽亦如今日之每隊遣六人，分為三個雙打組而互賽，然計分法則與今不同，蓋當時之賽法，以每組之對對方之每組，每賽十一局為限，即每組每場必共賽三十三局，合全場以計之，實共賽九十九局，結束時，則以勝局數較多之一方為得勝隊也，

此法沿用數載而後，主事者以為團體賽之所以設，其意蓋在練習公開錦標賽人才，然公開錦標賽既以盤數分勝負，則團體賽稱用局數分勝負，實不合訓練原則，蓋之以局數多寡而分勝敗，識者又視為不合選緝，於是又改以盤數論勝負，此即現合於網球選緝之時期也，

然而「夕陽無限好、無奈近黃昏」、團體賽既定於非假期日而舉行，則球員非俟下午九時以後公餘時間不能從事，因以盤計勝負之法，有時偶遇雙方功力悉敵時，則有久久莫能分勝負之可能者，以是在有限之陽光中，常常有一賽而未能分高下之事可見，因是之故，結束時期遂常被有延遲之弊，是以主事者近年又變更計劃，每盤改以賽十二局為限，若逢有賽成六對六成績者，則作該盤為賽成和局論，各得半分，若賽足九盤，而兩隊各有四分半者，則總分各分其半，換言之，即和之謂也，故今之團體賽會，雖為少有不能舉一日之力而弗能完全賽者，然和局則故有所見矣，

前者團體賽但有甲乙組之分，其後始有丙丁組之設，至於男女混合一組，則近年始有之，初則先辦男女團體賽，舉而後始辦男女混賽，今則同時並舉，不過日期各有不同耳，本年參加此項賽者，共有十八個單位，分為四十五隊，昨已記之甚詳矣，查此次參加錦標之各會，在全男子賽方面，計十一個單位可以入選，茲將各單位之合隊基本隊員名單，分別先將探錄如后，而後讀者據所知，暢論各隊之實力，要亦可作此賽前瞻之一助，所謂基本隊員，每隊限報四人，蓋由於比賽委員會前年新定規則而後有，所以如是，實為一限制高手不能於初開賽時期，故入低級充助之設備，所以根絕取巧也，

△中華游樂會

甲組 徐煒培 徐潤培 江道章 洪潤釗

乙組 吳錦泉 蔡炳芬 F.H.郎 梁世華

丙組 彭鑑霖 馬鳳光 劉福基 梁炳照

△南華體育會

甲組 陳錦鏘 徐傑 呂桂分 高福南

乙組 刁作謙 葉蠮鴻 李偉才 何偉舜

丙組 梁定球 何成勳 劉青達 郭躍聰

△九龍木球會

甲組 C.芬查 F.分查 基斯脫 鮑泉

乙組 麥基 朱魯士 N.晏打臣 L.晏打臣

丙組 菲沙 布頓必烈治 溫他布賴大 溫定勤

△印度游樂會

甲組 大林珍 小林珍

乙組 邁烏 I.喇石 O.夏仙 傑曹 萬能林珍 D.喇石

△西洋體育會

甲組 AV.雷米迪 大告山奴 巴羅士 幹沙維士

乙組 柯利華勞 架驊勞 小告山奴 利卑路

△香港大學堂

甲組 黃錦熙 林添德 蔡永善 S.H.凌

△香港木球會

甲組 顧爾猛 皮亞士 巴扶 麥德哥路

△奇利近麥華

乙組 黎廣駿 侯活 蔡樂白 李安洲

△陸軍網球會

乙組 烏咸 士蔑 樂氏 譜德

△九龍塘會所

乙組 符烈查 陳丕士 T.E.凌 F.郭

△九龍印度會

丙組 S.A.夏仙 S.S.夏仙 科道士間 馬澳星

△中央英人會

丙組 G.阜拉 S.阜拉 丁史龍 T.士蔑

「待續」

九龍初級學籃 今日南華再逢培正
南華如勝即穩得錦標

球人

九龍區初級學界籃球三角決賽，第一戰已於前（星期一）日如期舉行於對海南華會露天球場，鏖戰結果，南華隊以卅九比廿七挫敗培正中學隊，對於奪取錦標，又邁一步，今按照秩序，此日又為南華再度出師會戰培正中學之期，南華如勝，則冠軍一席已得解決，而他日培正與華僑隊之一戰，殆為解決亞軍之一席位耳，

致培正中學之實力，原與南華相等，其聯絡技術，更有過之而無不及，故在賽會初期，兩隊相際之遇，培正隊適於最後數分鐘，乘南華防範稍疏之際，攻得最後勝利，當日比賽過程，今猶歷歷如在目前，閱者苟非善忘，則當可從想像得之也，

培正方面之伍元福、黎朝信，與麥成煊，皆為該隊基本人物，成煊之投籃手法，極為純熟，元福運球亦有可取，南華方面之黃汇來，籃下單手投射姿勢，有名將風度，後衛黃雲河，亦為隊中主打人物，更輔以梁鴻橋與陳豪秀為左右翼鋒，進取與防守快捷，當日美國隊之失敗，為與南華戰成廿七比廿七平手之際，未能運用人與人快戰略，而致位置紊亂，此為賽球最重要原因之一，故今日培正能否戰勝南華，胥視其屆時之演出若何以為定，蓋南華諸將，在聯絡方面雖不如培正嚴密，然各員類皆身體白戰之籃球健者，處事態為鎮靜，培正諸將個人技術與基本動作，雖不弱於南華，至聯絡則似有未如南華之處，故兩相比較，南華實已略佔優勢，倘屆時能下破斧沉舟之絕大決心，以臨培正，培正雖強，料非南華之敵，其比賽過程之緊張，則將待賽後而知之矣，茲將今日兩隊出戰名單，探錄如下，

（南華大學）黃汇來、梁鴻橋、黃雲河、關錦成、謝鶴庭、梁禮川、林長安、古善昌、陳豪秀、

（培正中學）黎朝信、吳樂信、林國樑、麥成煊、伍元福、余家洵、麥浩昌、何譽堯、陳道森、楊超、

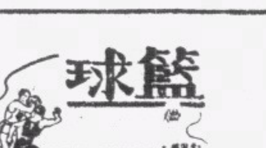

公開男子籃球賽
今夕由鐘聲戰廣大
乙組銀聯抗晨鐘警察鬥南商

公開男子籃球賽，今晚又有三場舉行，首場（乙組）銀聯白對晨鐘，銀聯白徐源淇、黎兆東、黃漢明、楊暉，晨鐘則為新組之均勇于作戰，銀聯白勝一籌，以言實力，當可取勝，（次場）甲組廣大對鐘聲，廣大陣有吳宜超、盧勵、梁江強、陳兆祿，戰鬥力似不甚弱，但鐘聲則擁有李德祺、沈端[illegible]、簡伯輝、張仁聲、陳汝正，均久歷戎行，聯絡合拍，勝利希望頗高，（末場）乙組，南商對警察，南商前鋒進取、頗稱活躍，警察則體格魁梧，預料南商警察，當有激戰，人選如下，

△甲組（鐘聲隊）李德祺、廖仲超、甘鈞山、沙瑞慶、蘇伯輝、張仁聲、劉德禹、李桓芬、黃翔、李福祺、陳汝正、盧勵、（廣州大學）吳宜超、梁江強、陳兆祿、李俊聲、陳韓賦、熊元忠、馮植鴻、金寶柏、沈祖榮、梁傑、

△乙組（晨鐘隊）陳耀寧、阮振邦、楊毓莊、羅偉中、林錫鈞、何國柱、黃豪光、鮑達吉、梁偉[illegible]、蔡元根、李憲彬、余國藩、（銀聯白）徐源淇、黎兆東、岳[illegible]榮、黃漢明、楊暉、蘇衛沼、莊清標、趙鳳綸、謝廷堯、鍾啓廷、鍾桂洪、（警察隊）陳彩宜、何雲松、何兆[illegible]、那連星、蕭友年、巴連星、沙林非勤、吉打星、架皮路星、陳奮龍、何紹崙、禤昌連、（南商隊）章澤園、羅維[illegible]、吳應儀、歐留萍、關煜堯、關榮燦、鄧光燦、朱潤群、劉坤、阮彪、江彼得、房若谷、

九龍學籃委員 昨議舉辦高級賽事

球人

昨日下午八時正，九龍青年支會體育幹事石振達，為商討九龍初級學界籃球賽事後主辦之九龍區學界高級籃球賽會事，特假座青支會膳堂，召開委員會議，出席者計有石振達（主席）、羅任光（記錄）、陳鳳敬、馬元巨、何雲松、報告事項，一、籌備高級組籃球經過、女子組及初級組比賽經過，三、報告參加學校，討論事項，一、關於高級組球員資格審查問題應如何辦理案，二、關於代表大會及開賽日期應定何時案，三、關於聘請裁判員如何進行案，

開會時、首由羅任光宣讀上期議案畢，即由石主席發言曰，此次學界高級賽會，參加者計有拔萃書院、南華大學、九龍書院、英華書院、倫智書院、香島中學、美術明學院、復旦中學、光華醫院、思思中學等十隊，成績極為美滿，今夕吾人可先討論關於高級組球員資格審查問題一層，陳委員曰，照本席之意，最好行信各該參與學校，并附球員相片，請其親筆簽字証明之，至是否有抵觸規章所定不準超過四分之球員參與，則可行文香港籃球聯會，并派員赴聯會調查一切云，衆無異議，旋即通過，旋開始討論關於代表大會及開賽日期應定何時案，馬委員稱，關於此點，本席以為最好能該參加各學校校長簽字証明後之數日內召開代表大會，並決定開賽日期，衆無異議，遂即通過，關於聘請裁判員問題，何委員發言稱，此事最好先行由石主席口頭上向裁判會主席郭本晦商議一切，并請其保證負責担任比賽裁判之裁判員切實按示各餘時間，使籌備會辦事人得以按示限時間而編配之，衆贊成通過，遂散會，

建公杯
乒乓團體賽 今晚開始逐鹿
共有九場賽會 分在四處舉行

〔本港訊〕建公杯乒乓團體賽會，參加戰者共有卅五隊，經定今夕開火，每時共賽會九場，分在四處舉行，預料屆時有一番熱鬧也，該乒乓聯合會網，如各隊參館球員證者，香港區球隊可到仿林中學領取，九龍區球隊則前往光華體育會，向當值比賽會委員討取，今夕比賽程序如次，

△香港區

七時 傑志對勵志黃 「球寶」

八時 文協會對商務黃 仿林

△九龍區

七時 勵志紅對記者隊 華聲

八時 商務紅對同體會

七時 光皇A對晨鐘黃 光華

八時 寅光隊對美[illegible]C

九時 美[illegible]C對光華會

七時 嶺東隊對凌霄隊 逸廬

八時 天秋隊對九龍隊

△球場地址

仿林中學 香港中環[illegible]坊十號

華聲會 大道中三百卅四號四樓

光華會 油麻地北海街十五號三樓

逸廬 紅磡漆思勞街四十九號三樓

今年度棒球聯賽
港啤帆艦主演開鑼戲
定期本星期六下午二時半舉行
除西洋缺席外參加者計有六隊

香港棒球聯會，昨日下午六時，假座尖沙咀中間體布碌會舉行會議，出席者有摩頓（香港隊）、鍾燦森、林業（中華隊）、伍鶴文（港啤）、棲工（帆甸奴）、及劉國璋（義務書記），由摩頓主席，會議中，主席宣佈昨日為全港公開棒球賽截止報名期，參加者共有六隊，計開，一、中華隊，二、港啤隊，三、南華會，四、帆甸奴，五、香港隊，六、工程隊，西洋隊因缺乏一棒球投手，未有加入，競爭之緊張情性，不無少減，

本星期六下午二時半，為揭開序幕之期，各委員以開鑼戲應編排好秩序，故有提議此場比賽，由中華隊對帆甸奴者，有提議港啤隊與帆甸奴者，中華隊代表以友啤隊為去屆冠軍，帆隊為亞軍，而港啤隊即友啤隊之變相，應由港帆兩隊角逐，結果通過，球証為摩頓、林業，及總加三人，其餘秩序，由義務書記依照抽籤號碼編排，

各委員鑑於去年球賽發行，有不完善之處，分別發表意見，茲將重要議決案錄之如下，

（一）要求改期之隊伍，須得對方球隊同意，天氣不佳，或帆甸奴艦出海等例外，否則作為棄權論，

（二）每場比賽，選用裁判員三人，（一總裁判兩旁証）由各會球員負担，并由裁判會選任，如裁判員不能到場者，須於開賽前四十八小時通知裁判會，否則作為缺席，凡缺席一次者，將不許其出場比賽兩次，缺席兩次，則不許其出場比賽五次，昨晚選出之裁判會委員為劉國璋、摩頓、及林業三人，

（三）裁判員不得飲酒，及與局外人言談，職責完畢時，不在此例，

今日消息過多，「本屆足球結束後」一文之六續稿暫停一天，

南華體育消息轉入第六版

南華畫刊

瑪琪諾陣線的透視

陣線內所設之電梯，此梯可從地面在五分鐘內而落至最底之一層者。

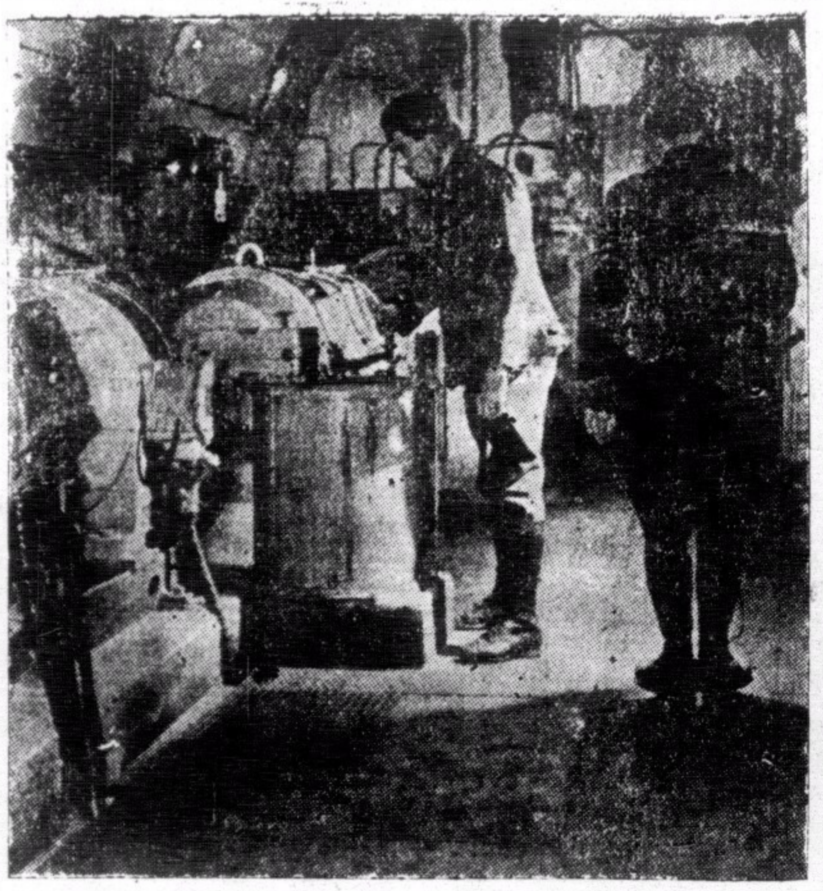

陣線內電流機之總製，偶有戰事發生，此曾製為一總樞紐。

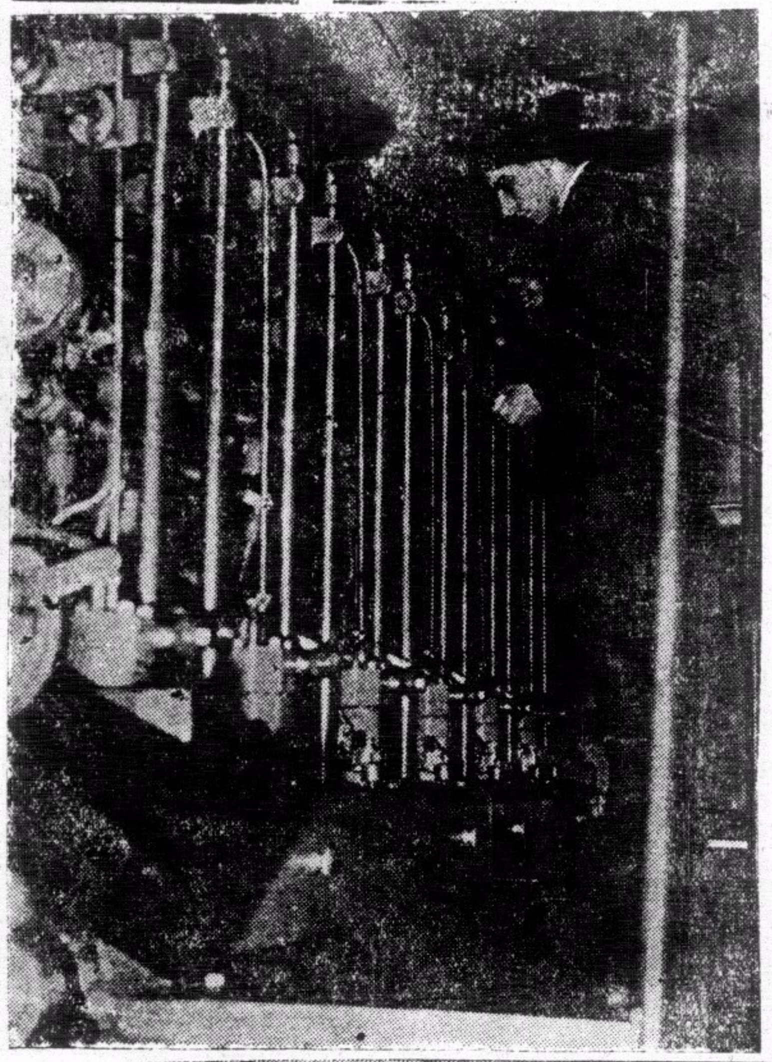

類似火輪佈置之瑪琪諾陣線中所裝置之機器，其中有許多是外界所罕見者。左圖為作油機部份之影。

陣線內所設之電流機房，全陣線所用電流均由此機供給，建築異常鞏固，雖遇有劇烈之轟炸，亦能抵抗有餘。

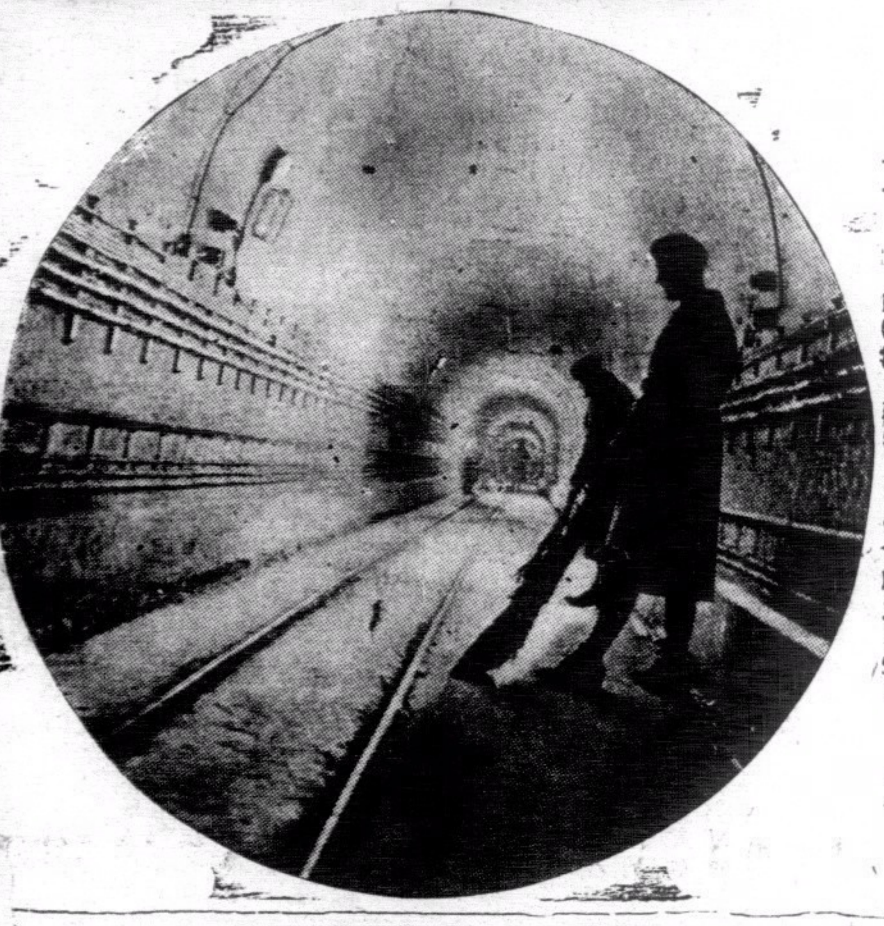

陣線內所新設鐵軌，建設於一九二五年，由鐵路之建築專由[illegible]輸之[illegible]者。

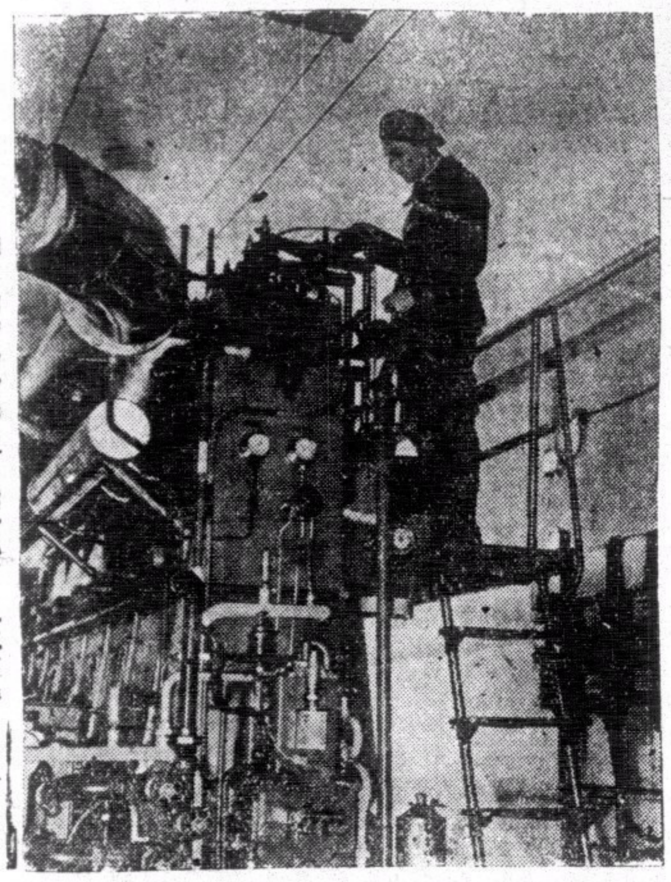

陣線內所設之「汽機」，線養氣，皆由此機發放者。

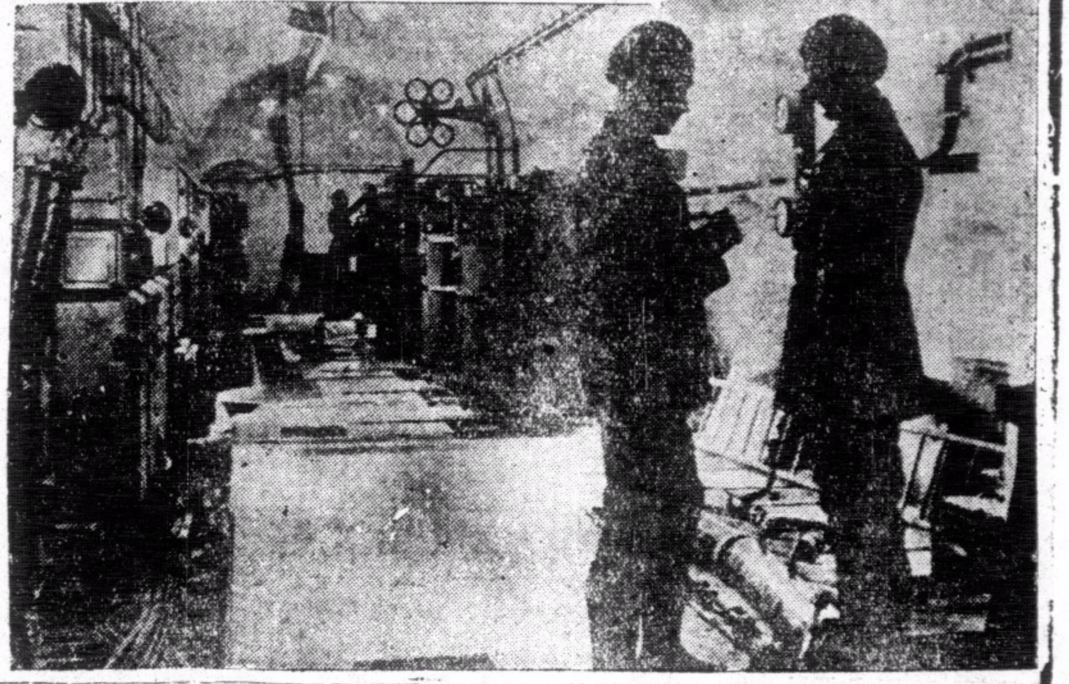

陰虛肺癆　多條生路

養陰調肺汁

關陰虛肺癆內傷吐血爲不治症之謬說

凡病從來無有不治之法。亦無有不效之藥。繆稱危殆。得救者不知凡幾。誤爲難治。會得安然者。亦時有所聞。惟乎用藥能得其法。認症之能探其理與否矣。庸醫吐血。驚駭甚人。而於古法明經。多未深悟。慌於見嚇。恍於見危。或則雜藥亂投。誤用。謊言誤信。攻補謬施。防癆之議日張。治癆之法日拙。而設則分三級。會斷其治之有無。危而棄師。立時覺告。蓋治病貴求其本。而虛癆之本。其於中氣。中氣苟未至參敗。胃納苟未至絕粒。並痰亦未至咳金。狀雖羸弱。猶可治也。然窮原竟委間。不外一虛。緣夫生人之血。暢行脈絡。充達肌膚。流通無滯。是謂循經。一旦不循其常。溢出於腸胃之間。於是吐出。人身之氣。游於血中。而出於血外。氣爲血之帥。血隨之而運行。血爲氣之守。氣得之而靜謐。氣結則血凝。氣虛則血脫。氣迫則血走。氣不寧而血欲止。不可得矣。方其未吐之先。血失其經常之道。故有咳血。咯血。吐血。腰痛。背痛。脅痛等患矣。肺爲華蓋。位在背與胸膈間。血之來路。既由其界溢出。自當治肺。亦要治肝。肝爲統血之臟。位在脅下。肺從其總而來。所以肝肺乃血之來路。實則胃主之也。凡人吐痰吐食。皆胃之符。況血之歸宿在於血海。衝爲血海。其脈麗於陽明。未有衝氣不逆上。而血能逆上者也。安得不責之於胃。仲景治血。以治衝爲要。治陽明即治衝也。陽明之氣。下行爲順。今乃咳逆衝吐。失其下行之令。急調肺胃。使氣順吐止。止血之後。繼以消瘀。從審其血。奈邪之所輳。其正必虛。去血過程。陰無有不虛者矣。又以補虛爲收功之法。焉有不治之哉。本醫生潛心研究。爲仲景治癆之秘。復得葉氏養陰之傳。採選正道國藥。以法泡製。煉成藥汁。故名（養陰調肺汁）。夠異天淵。倘購而用之。確有起死回生之效。勝乎醫束手。亦無不治者。倘勿妄投藥餌。以促壽命。幸甚幸甚。

上海安芬氏發明養陰調肺汁之原起

虛癆咳嗽一症。爲衛生家之大忌。西醫則名爲肺癆。中醫則名爲內傷。所謂五癆七傷者是也。中西人士。多所警惕。故有防癆會之設。祇知防患於未然。歸無治愈於已然。頭痛醫頭。腳痛醫腳。無怪其謂爲難治也。七情六慾。傷之則虛。癆病作矣。本醫生對於此症。研究有素。曾受上海中國肺癆病院。聘主醫席四十餘年。本研究之心得。爲臨床之實驗。於肺癆咳嗽重症。經治愈者。奚止恒河沙數。其蒙諸報道。紹揚鳴謝者。幾於有口皆碑。舉勝滬海。惟親朋請求撰方。製成藥汁。以便病家易服。俾患症者。得所保障。免有危險之虞。爰普渡慈航。永生有賴。本醫生因徇衆請。念切胞懷。遂本諸平素經驗。揀選上藥。親自監製。煉成藥汁。名曰（養陰調肺汁）。在醫院試用多年。無不立奏奇效。挽救重症。屢起沉疴。倘有患斯疾。經中西醫藥所不能治愈者。請服此（養陰調肺汁）。實有回生之效。續命之功。我爲同胞謀健康。爲安全起見。無論新患久患。一經試用。便知予言之不謬也。特印備說明書數萬本。函索即寄。請夾上郵票一分。俾作郵費。若人到取。不收郵票。以示公開。

治陰虛肺癆內傷吐血　非服　養陰調肺汁不能痊愈

臨床實驗 四十餘載 如患斯症 刻即快服

▲大人每次服一湯羹

陰虛內傷非服養陰調肺汁不能痊愈
肺癆肺痿非服養陰調肺汁不能痊愈
咳血破金非服養陰調肺汁不能痊愈
痰中帶血非服養陰調肺汁不能痊愈
久咳成癆非服養陰調肺汁不能痊愈
陰虛潮熱非服養陰調肺汁不能痊愈
痰飲咳嗽非服養陰調肺汁不能痊愈
失音聲啞非服養陰調肺汁不能痊愈
氣逆氣喘非服養陰調肺汁不能痊愈

▲一歲兩歲小兒服半茶羹

半夜咳嗽非服養陰調肺汁不能痊愈
哮喘痰鳴非服養陰調肺汁不能痊愈
肝逆肺脹非服養陰調肺汁不能痊愈
單聲咳嗽非服養陰調肺汁不能痊愈
潤肺養顏非服養陰調肺汁不能痊愈
肺燥咳嗽非服養陰調肺汁不能痊愈
夜流盜汗非服養陰調肺汁不能痊愈
陰痰止咳非服養陰調肺汁不能痊愈
外感傷風非服養陰調肺汁不能痊愈

▲三歲四歲小兒服一茶羹

實咳虛咳非服養陰調肺汁不能痊愈
小兒雞咳非服養陰調肺汁不能痊愈
百日咳嗽非服養陰調肺汁不能痊愈
老人日咳非服養陰調肺汁不能痊愈
老人夜咳非服養陰調肺汁不能痊愈
咳吐綠痰非服養陰調肺汁不能痊愈
咳吐黃痰非服養陰調肺汁不能痊愈
咳吐黑痰非服養陰調肺汁不能痊愈
咳吐白痰非服養陰調肺汁不能痊愈

初患新咳服養陰調肺汁連服一瓶日服四次必愈
纏綿久咳服養陰調肺汁連服三瓶日服四次必愈
初期肺癆服養陰調肺汁連服半打日服四次必愈
二期肺癆服養陰調肺汁連服一打日服四次必愈
三期肺癆服養陰調肺汁連服二打日服四次必愈

治癆救星

勿作等閒視之

大瓶二元　買一送一　日服四次　可服十天　到處均有代售

△各埠藥房有代售▽